PORTE PAGO

EL SIGLO

EDICION DE 14 PAGINAS

AÑO LI.—Núm 14.762 | Montevideo, Martes 25 de Noviembre de 1913 | Redacción y Administración, Rincón 583 al 587

EL SIGLO

ORGANO DE LAS CLASES PRODUCTORAS

Director: JUAN ANDRES RAMIREZ

COLABORADORES

Doctor Carlos María de Pena
" Martín C. Martínez
" José Irureta Goyena

Los colaboradores no tienen solidaridad con las opiniones de la Dirección, ni ésta con las que aquellos emitan.

DIARIO DE LA MAÑANA
FUNDADO EN EL AÑO 1863
Precio del ejemplar 4 centésimos

TARIFA DE SUSCRIPCION

	Capital é interior	Exterior
Por un mes.....	$ 1.00	1.50
" tres meses....	" 3.00	4.50
" un año.....	" 10.00	16.00

EL SIGLO se envía directamente por correo á toda persona que lo solicite, debiendo acompañar el importe de la suscripción adelantada, que le corresponde por el tiempo que se pida, de acuerdo con la tarifa que precede.

Los pedidos para el interior de la República, serán atendidos por cualquier número de días, á razón de 4 centésimos por ejemplar. El importe de las suscripciones puede enviarse por las sucursales del Banco de la República, por giro postal, por las agencias de transportes ó en estampillas de correo.

Todo lo que se refiere á suscripción, cambio de domicilio ó inserción de avisos, debe dirigirse á la Administración.

Toda otra correspondencia debe ser dirigida á la Dirección.

Gerente: ANDRES CARRIL.

TELÉFONOS

"Cooperativa" ..... Dirección
" ..... Administración
"La Uruguaya" N.o 480.. Dirección
" N.o 223.. Administración

NOTA—Se ruega á las personas que pidan comunicación, lo hagan á la oficina que corresponda, para evitar demoras.

LA GERENCIA.

AGENTES DE AVISOS EN EL EXTERIOR

En Francia, Inglaterra, Bélgica y Suiza: L. Mayence y Cía., rue Tronchet 9 (París). Agente de Anuncios y Corresponsal Especial en Londres: Estín Grundy South American Press Ltd.—1 Arundel Street Strand —Londres W. C.

ESPECTACULOS

URQUIZA

Compañía cómico-lírica española Eugenio Casals—Hoy martes 25, á las 8.30: debut con el siguiente programa: 1.a sección, LA HIJA DEL MAR; 2.a, LAS MOCITAS PUMADAS; 3.a, EL LOBO DE MAR; 3.a, LA CASA DEL PINAO; 4.a, GARRAS.

Precios de las localidades—Por secciones: Palcos avant-scena sin entrada, $ 1.50; Id bajos y balcones id id, 1.00; Sillones de platea con entrada, 0.30; Tertulia balcón id id, 0.30; Entrada á palco, 0.20.

Función entera: Palco de cazuela sin entrada, $ 1.00; Delantera de paraíso con entrada, 0.30; Id de cazuela id id, 0.30; Entrada de cazuela, 0.20; Id de paraíso, 0.20.

POLITEAMA

Compañía nacional de sainetes y zarzuelas, Podestá-Vittone.

Hoy martes 25, á las 8.30: 1.a sección, FUMADAS; 2.a, EL LOBO DE MAR; 3.a, LA CASA DEL PINAO; 4.a, GARRAS.

Precios de las localidades—Por secciones: Palcos bajos y balcones, sin entrada, $ 1.00; Sillones de platea con entrada, Id 0.30; Tertulias balcón con entrada, Id 0.30; Entrada general, Id 0.15.—Función entera: Palcos de cazuela y paraíso sin entrada, $ 1.00; Lunetas de cazuela con entrada, Id 0.25; Delantera de galería con entrada, Id 0.30; Entrada de cazuela, Id 0.15; Entrada de paraíso, Id 0.20.

CASINO

Espectáculos de variedades.—Función todas las noches, con variados programas.—Los domingos y días festivos, matinée.

Precios de las localidades.—Palcos grillé con 4 entradas, $ 3.00; palco-balcón con 4 entradas, Id 3.00; palco bajo sin entrada, Id 2.00; tertulia balcón, Id 0.50; tertulia de platea reservada, Id 0.40 tertulia de platea, Id 0.30; delantera de galería, Id 0.10; entrada general, Id 0.30; entrada galería, Id 0.20.

ROYAL

Espectáculos de variedades. — Función todas las noches, con variados programas.

Precios de las localidades.—Palcos grillé, sin entrada, $ 3.00; Palco avant-scène, Id Id, 2.50; Palcos, Id Id, 2.00; Sillas de platea con entrada, 0.60; Entrada general, 0.30; Delantera de paraíso, 0.10; Entrada de paraíso, 0.10.

INDICADOR

JUZGADOS DE PAZ

1.a sección, Plaza Independencia número 825, Enrique de León — 2.a sección, Treinta y Tres 1473, José Pulg y Maciel — 3.a id, Sarandí 486, Juan G. Brown.—4.a id, Linjers 1284, Alfredo Costa Gutiérrez.—5.a id, Yaguarón 356, Horacio D. Vigil.—6.a id, 18 de Julio esquina Yaguarón, César Schiaffino.—7.a id, Magallanes 1594, José M. Reyes Lerena.—8.a id, Agraciada 397 (altos), Arturo Semería.—9.a id, Plaza de Villa Colón, Julio Raíz.—10.a id, 18 de Julio 238 (Unión), Eduardo Artecona.—11.a id, 18 de Julio 527b (Maroñas), Juan Villalengua.—12.a id, Millán esquina Guadalupe, Rodolfo Brunel Soisona.—13.a id, Grecia 110 (Villa del Cerro), Sebastián Robaina.—14.a id, Agraciada esquina 2.a Rivera (Paso del Molino), Pablo B. Lamela.—15.a id, Lavalleja 1963, Ventura Fernández.—16.a id, Barra de Santa Lucía, José L. Sachi.—17.a id, Paso de Mendoza, (Miguelete), Ramón Zaballa.—18.a id, Salsipuedes 158, Eduardo L. Moratorio.—19.a id, Justicia 106, Antonio R. de S. Bastos.—20.a id, Continuación Agraciada 104 (Pantanoso), Carlos P. Muñoz.—21.a id, (Sayago), Julio Arizaga.

ASISTENCIA DOMICILIARIA
RADIO DE LOS MEDICOS

Radio N.o 1—Secciones Policiales N.o 1, 2, 3, doctor Jorge Irvine. Consultorio, calle Piedras N.o 473. Horas de consulta: de 1 á 2 p. m. Límites: calle Miguelete, Ejido, 18 de Julio, Ciudadela, el Río y la Bahía.

Radio N.o 2—Secciones Policiales N.os 4, 5 y 6, doctor Antonio Gandolfo. Consultorio Avenida 18 de Julio N.o 467. Horas de consulta: de 8 á 9 a. m. Límites: Ciudadela, 18 de Julio, Ejido, Miguelete, República, vía del Ferrocarril, Municipio, 18 de Julio, Calguá, Río de la Plata.

Radio N.o 3—Secciones Policiales N.os 11, 14 y parte de la 18, doctor Susano Almada. Consultorio: calle Treinta y Tres 66. Horas de consulta: de 10 á 11 a. m. Límites: calle Fé, Agraciada, Camino Millán, A. Grande, Figurita, M. Caseros, República, Miguelete y la Bahía.

Radio N.o 4—Secciones Policiales N.os 7, 9, 10, doctor Justo A. Triay. Consultorio: Defensa 52. Horas de consulta: de 4 á 5 p. m. Límites: Calguá, 18 de Julio, Municipio, M. Caseros, Camino Larrañaga y el Río.

Radio N.o 5—Secciones Policiales N.os 12, 18 y parte de la 8, doctor Américo Mola. Consultorio: Progreso 44. Horas de consulta: de 3 á 3 p. m. Límites: Arroyo Miguelete, Camino Corrales, Avenida General Flores, Figurita, A. Grande, Aramburú, G. Millán, Vilardebó, Agraciada, Fé y la Bahía.

Radio N.o 6—Secciones Policiales N.os 13 y 15, doctor Juan J. Ingonville. Consultorio: 18 de Julio 361 (Unión). Horas de consulta: de 8 á 9 a. m. y de 1 1/2 á 3 p. m. Límites: C. Larrañaga, M. Caseros, Figurita, General Flores, Corrales, 18 de Julio, C. Zamora, C. Carrasco, Arroyo Carrasco y el Río.

Radio N.o 7—Secciones Policiales N.os 19 y 20, doctor Juan Chana. Consultorio: Agraciada 931. Horas de consulta: de 7 á 8 a. m. Límites: Arroyo Pantanoso, C. Casavalle, Arroyo Miguelete y la Bahía.

Radio N.o 8—Secciones Policiales N.os 16 y 17, doctor Horacio Savio. Consultorio: 18 de Julio 583 b (Maroñas). Horas de consulta: de 9 a. m. á 10 a. m. Límites: C. Carrasco, calle Zamora, camino Zamora, 18 de Julio, Camino Corrales, Colón, C. Corrales hasta el Miguelete, arroyo Miguelete hasta Cuchilla Pereyra, Arroyo Toledo, Arroyo Carrasco.

Radio N.o 9—Secciones Policiales 21 y 22, doctor José Principalle. Consultorio: Camino Nacional Lezica (casa del señor Larrobla). Horas de consulta: de 8 á 9 a. m. Límites: Arroyo de las Las Piedras, Arroyo Miguelete, C. Casavalle, Arroyo Pantanoso, Zanja Reyuna y Río Santa Lucía.

Radio N.o 10—Secciones Policiales 23 y 24, doctor Ubaldo Dovitia. Consultorio: Cerro (local de la Comisión Auxiliar). Horas de consulta: de 8 a. m. á 12 m. Límites: Río Santa Lucía, Zanja Reyuna, Arroyo Pantanoso, Bahía, Río de la Plata.

ASISTENCIA DE URGENCIA

Servicio permanente de día y noche.
Local: Mercedes número 1225.

HOSPITALES

Hospital Maciel: 25 de Mayo entre Maciel y Guaraní.—Id Militar: 8 de Octubre entre Cibils y Larrañaga.—Id (Pereira y Rosell) de Niños: Boulevard Artigas y Brandzen.—Id Italiano: 18 de Julio esquina Boulevard Artigas.—Id Asilo Español: Avenida General Garibaldi.—Id Británico: Juan L. Cuestas 77.—Id Fermín Ferreira: calle Larrañaga (Buceo).—Id Vilardebó: Millán 231.—Id Asilo Luis Piñeyro del Campo: calle Larravide N.o 79 (Unión).—Consultorio "Gota de Leche": Miguelete 246a.

COMISARIAS

De Aduana, 25 de Agosto 553.—1.a sección, 25 de Mayo 232.—2.a id, Camacuá 524.—3.a id, Daymán 1434.—4.a id, Cuareim 1192.—5.a id, Colonia 300.—6.a id, Constituyente 1059. — 7.a id, Salsipuedes 212.—8.a id, Justicia 123.—9.a id, 18 de Julio 914.—10.a id, Pereira 98 (Pocitos).—11.a id, Agraciada 438.—12.a id, Reducto 172.—13.a id, Avenida General Flores 261.—14.a id, Sierra 56.—15.a id, 18 de Julio 127 (Unión). — 16.a id, Pueblo Ituzaingó 121. — 17.a id, Camino Mendoza 18.a id, Agraciada 716.—19.a id, Aurora 81 (Pantanoso).—20.a id, Millán 652.—21.a id, Colón.—22.a id, Camino á Melilla.—23.a id, Camino del Medio (Rincón del Cerro).—24.a id, República Argentina 97 (Villa del Cerro).

OTRAS REPARTICIONES

Correos y Telégrafos Nacionales—Oficina Central: Sarandí 472.

Consejo Nacional de Higiene — Rincón N.o 421.

Asistencia Pública — Dirección General: Rincón 416.—Consejo: Uruguay 822.

Biblioteca Nacional y Registro de la Propiedad Literaria y Artística—Calguá 1476 pln.—Horario de invierno: días hábiles de 1 á 6 p. m.

Museo Nacional—Días de visita: jueves y domingos, de 12 m. á 4 p. m.—Buenos Aires y Bartolomé Mitre.

Museo y Biblioteca Pedagógica — Plaza Libertad 1175.—Días hábiles de 1 á 6 p. m.

Archivo y Museo Histórico Nacional — Cerrito 514.

Dirección General del Registro Civil — Canelones 965.—Horas de oficina: de 12 m. á 5 p. m.

Oficina de Verificación General de Pesas y Medidas—Piedras 274.

Oficina de Trabajo — Pérez Castellanos No. 1368.

Instituto Meteorológico Nacional—Cerrito 73 (3er. piso).

Cuerpo de Bomberos—11 y San José.—Teléfono: Cooperativa.

Casa de Desinfección—Carmen 59.—Teléfono: La Uruguaya (Cordón) 522.

Hotel de Inmigrantes—Calle 25 de Agosto 591.

Consejo de Protección de Menores—Soriano 864.

Consejo Penitenciario—Convención 1483.

Luz Eléctrica—Depósito: Daymán 1473.—Teléfonos: La Uruguaya (Central) 1050 y La Cooperativa.

Instalaciones—Daymán 1475.—Teléfono: La Uruguay (Central) 125.

Usina Arroyo Seco—Teléfonos: La Uruguaya (Paso) 18 y La Cooperativa.

Usina Yerbal.

Compañía del Gas — Administración: 25 de Mayo y Juncal.

Aparatos—25 de Mayo 702.

Compañía de Aguas Corrientes — Administración: Zabala 1895. — Teléfonos: La Uruguaya (Central) 348 y La Cooperativa.

Talleres—Colonia y Yaro.—Teléfonos: La Uruguaya (Cordón) 445 y La Cooperativa.

Dirección de Cementerios—18 de Julio y Avenida de la Paz (Palacio Jackson).—Horario: Días hábiles, de 10 a. m. á 5 p. m. Feriados: de 10 a. m. á 5 p. m.

CONSULADOS EXTRANJEROS EN MONTEVIDEO

Alemania: Piedras 605.—Argentina: Solís 1478.—Austria Hungría: Rincón 436.—Bélgica: Uruguay 912.—Bolivia: Ituzaingó 1391.—Brasil: 25 de Mayo 492.—Chile: J. C. Gómez 1436.—Colombia: Piedras 352.—Costa Rica: Cerrito 421.—Cuba: Río Negro 1533.—Norte América: Treinta y Tres 1519.—Noruega. Piedras 353. — Países Bajos: Piedras 363.—Paraguay: Mercedes 944.—Perú: Colón 1459.—Portugal: Cerrito 465.—Rusia: San José 836.—Suecia: San José 836.—Suiza: Convención entre Paysandú y Cerro Largo.

FERIAS FRANCAS

Martes—Calle Río Negro y Miguelete.
Miércoles — Larravide y 18 de Julio (Unión).
Jueves—Constituyente y Maldonado.
Viernes—Plazoleta Treinta y Tres y 25 de Agosto.
Sábado—Costado Norte de la Estación de "La Transatlántica" (Goes).
Feria dominical—Calle Yaro.

ITINERARIO DE FERROCARRILES

Horario oficial en vigencia desde el 1.o de Mayo de 1913

Las Piedras: Salidas diarias de Central, 8.25, 11.15 a. m.; 1.20, 2.10, 3.5, 4.10, 4.55, 7.30, 8.25, 11.15 p. m. y 12.45 a. m. Además, los festivos á las 2.10 p. m.—Regreso: 6, 6.55, 8.28, 9.45, 12.55, 2.10, 3.15, 3.55, 5.8, 6.5, 8.30, 10.30 p. m. y 12 m. Además, todos los trenes para y de Mercedes. Rivera, Colonia, San José, Florida y Río Negro.

Manga: Salidas diarias de Cordón, 6 a. m. y 3.50 p. m.—Regreso: 8.40 a. m. y 6.50 p. m.

Pando: Salidas diarias: 5.30 p. m. Además los trenes para y de Minas y Maldonado.

Regresos diarios: 7.25 a. m.

Maldonado: Salida diaria: 10.20 a. m. Regreso: 10.3 a. m.

Minas: Salida: lunes, miércoles, viernes y sábados, 8 a. m.; demás días, 8.10 a. m.

Regreso: Domingos, martes, jueves, 2.53 p. m.; demás días, 2.15 p. m.

San Ramón: Salida diaria: 4.25 p. m.; además los de Nico Pérez y de Melo.

Regreso: Diariamente, 7.10 a. m.; además los que regresan de Melo y Nico Pérez.

Nico Pérez á Treinta y Tres: Salidas: domingos, martes y jueves, 1.5 p. m. Regreso: lunes, miércoles y viernes, 8.15 a. m.

Nico Pérez: Salida: lunes, miércoles, viernes y sábados, 3.45 a. m.; demás días, el tren de Melo.

Regreso: martes, jueves, sábados y domingos, 7.20 a. m.; demás días, el tren que regresa de Melo.

Melo: Salida: domingos, martes y jueves, 6.35 a. m. Regreso: lunes, miércoles y viernes, 7 a. m.

Florida: Salida diaria: 6.15 p. m. Regreso: 8 a. m. Además, los trenes para y de Rivera y Río Negro.

Rivera: Salida diaria: 6.55 a. m. Regreso: 7.40 a. m.

Salto: Miércoles, viernes y domingos, 6.55 a. m. (Combinación Central á Río Negro). Regreso: miércoles, viernes y domingos, 6.30 a. m. Río Negro á Salto: lunes, martes, jueves, sábados, 6.45 a. m. Regresa los mismos días, 7 a. m.

San José: Salidas diarias: 10.40 a. m. y 5.15 p. m. Además, los trenes de Mercedes y Colonia.

Regresos diarios: 6.53 a. m. y 4.25 p. m. Además, los que regresan de Colonia y Mercedes.

Colonia: Salidas: domingos, martes y jueves, 9.45 a. m.

Regreso: lunes, miércoles y viernes, 6.55 a. m.

Mercedes: Salida: lunes, miércoles, viernes y sábados, 6.20 a. m. Regreso: martes, jueves, sábados y domingos, 9.20 a. m.

Puerto Sauce: Salida: lunes, miércoles y viernes, 11.5. Regreso: martes, jueves y domingos, 12 m.

Sayago á Peñarol: Salidas: 8.40 y 10.32 p. m. y 12.18 a. m.

Regresos: 9.30 y 11.12 p. m. y 12.50 a. m.

Puerto Sauce á Rosario: Salida: domingos, 7.20 a. m. Regreso en el día, 5.30 p. m.

Algorta á Fray Bentos: Salida: domingos, miércoles y viernes, 11.30 a. m. y 5.40 p. m.; martes, 1.30 p. m. Regreso: domingos, miércoles y viernes, 7 a. m. y 12.25 p. m.; martes, 7.45 a. m.

Salto á Isla Cabellos: Salidas: viernes 1 a. m. Regreso en el día, 1.15 p. m. Además el de Santa Rosa.

Salto á Santa Rosa: Salidas: martes, jueves y sábados, 7 a. m. Regresos: martes, jueves y sábados, 10 a. m.

Isla Cabellos á San Eugenio: Salidas: lunes, 1.5 p. m.; martes, 1.55 p. m. Regresos: lunes, 7 a. m.; martes, 6.45 a. m.

CORRESPONDENCIA A SALIR

Cabo Santa María, argentino, para Buenos Aires, saldrá hoy á las 10 a. m.

Triton, argentino, para Buenos Aires, saldrá hoy á las 10 p. m.

Roma, argentino, para Buenos Aires, saldrá hoy, á las 7 p. m.

Río Uruguay, argentino, para Buenos Aires, saldrá hoy á las 10 p. m.

Thuringia, alemán, para Punta Arenas, Corral, Coronel, Talcahuano, Valparaíso, Coquimbo, Antofagasta, Iquique, Arica, Mollendo y Callao, saldrá el 25 del corriente.

Correspondencia: Recomendada, 1 p. m.; Ordinaria, 2 p. m.

Koning Wilhelm II, alemán, para Santos, Río de Janeiro, Lisboa, Vigo, Southampton, Boulogne y Hamburgo, saldrá el 27 del corriente.

Correspondencia: Recomendada, 2 p. m.; Ordinaria, 3 p. m.

Savoia, italiano, para Santos, Génova y Nápoles, saldrá el 27 del corriente.

Correspondencia: Recomendada, 9 p. m. del día 26; Ordinaria, 10 p. m. del día 26.

Verdi, inglés, para Santos, Río de Janeiro, Bahía, Trinidad, Barbados y Nueva York, saldrá el 28 del corriente.

Correspondencia: Recomendada, 9 p. m. del día 27; Ordinaria, 10 p. m. del día 27.

NOTAS—Hasta nuevo aviso se cerrará un alcance para la República Argentina á las 9 p. m.—En los meses de Noviembre á Mayo inclusive, la correspondencia para Chile y demás países del Pacífico hasta Colombia se encaminará á destino por vía Buenos Aires los días lunes, miércoles y sábados.—Horas de cierre de valijas: 5.45 p. m.—La de Bolivia por vía Buenos Aires (Jujuy) los jueves.—Horas de cierre de valijas: 5.45 p. m.—La de Asunción y Corumbá por vía Buenos Aires (Rosario), los día miércoles y sábados.—Hora de cierre de valijas: 5.45 p. m.—La de Concordia y Uruguayana por vía terrestre, los martes, jueves y sábados.—Hora de cierre de valijas: 5.45 p. m. — La de Bagé, los mismos días y hora.—La correspondencia depositada en el quiosco de Ultima Hora (Aduana) va fuera de valija y es encaminada á su destino en la misma forma.—La Oficina de Ultima Hora (Aduana) sólo está habilitada para el servicio de correspondencia ordinaria.—Las valijas recomendadas se cierran con una hora de anticipación á la fijada para el cierre de ordinarias.—Con tres días de anticipación á la salida de vapores se fijan en los pizarrones del Correo Central las escalas que efectuará y la hora definitiva del cierre de valija, en Central y en las Sucursales Terceras y Bolsa.—Del mismo modo se anuncian las suspensiones de salidas.

AVISOS ECONÓMICOS

Hasta 20 palabras, á $ 0.30 por tres publicaciones

El que quiera realizar cualquier operación rápidamente anuncie en esta sección

Avisos de una línea: $ 0.10 por tres publicaciones

DESÉASE comprar terreno ó casa vieja. Radio: Soriano, Uruguay, Rondeau, Ejido. Preferencia esquina. Dirigirse Boulevard Artigas 1555. Nv-27.

GOBERNANTE ó niñera inglesa bien recomendada precísase urgente para 2 niños. Buen sueldo. Avenida Brasil 695. 5514Nov27.

MAQUINA de escribir Underwood nueva, dos colores, vendo, hoy mismo, 25 de Agosto 355. 5515Nov27.

DINERO en hipoteca hay siempre disponible. Ituzaingó 1344. González Vazquez. 5518Nov27.

VENDO un terreno Boulevard Artigas, 10 por 60, á 6 pesos el metro, y á plazo.—González Vazquez, Ituzaingó 1344. 5519Nov27.

SE ALQUILA una casa de altos, 5 piezas, Timbó y Charrúa. Vazquez, Ituzaingó 1344. 5520Nov27.

JOVEN poseyendo idiomas, contabilidad, se ofrece para escritorio. Referencias á satisfacción. Escribir á esta imprenta M. E. P. 5502Nov26.

DINERO en hipoteca, se toma veinte mil pesos sobre campo bien garantido. Informes, calle Treinta y Tres N.o 1369. No se admite corredores. 5500Nov26.

CONSTRUCCION de casas económicas, proyectos y refacciones. P. Vandone é hijos, Ituzaingó 1344. Facilidad en el pago. 5505-Nov.26.

MUCHACHO de 18 años necesito para servicio liviano, por día. Ibicuí 1309, 5.o piso letra J. 5491Nov25.

EN HIPOTECA coloco 12 y 3 mil pesos interés módico. César Bergallo, Rincón 462, de 2 á 5. 5493Nov28.

CARVE E HIJOS Miguelete 1631. Ofrece mosaicos, baldosas de vereda, nichos, sépticos, depósitos, tanques, piletas, de concreto armado á precios módicos. 5484D3.

SE ARRIENDAN 445, cerca Estación Isla Mala, excelente campo, apropiado para lechería ó agricultura. Dirigirse Casilla Correo 497. 5435Nov25.

SE ARRIENDAN 766 próxima Estación Achar. Grandes montes explotación carbón, campo especial, sin piedra. Dirigirse Casilla Correo 497. 5436Nov25.

SE ARRIENDA 100 á veinte kilómetros ciudad San José, con casa material. Dirigirse Casilla Correo 497. 5437Nov25.

SE VENDEN 3500 ovejas cruza, 400 á 500 capones gordos cruza, 900 capones para invernar de 2 dientes arriba, 50 novillos de 2 á 3 años mestizos Durham y Pampas. Para varios Estancia del señor Galfetti, Punta de Ayas, Florida. Para tratar hasta el 1.o de Diciembre con Pedro S. Robert, Santa Lucía. Después del 1.o para tratar en la Estancia. 5354nv30.

SE VENDE ó se alquila 1 casa 3 piezas, con galpón 10 por 40 á 200 metros Estación Goes, próximo Mercado Agrícola. Casilla Correo 497. 5143Nov25.

DINERO. Se facilita sobre casas ó campos en hipotecas cualquier suma. Reserva. Contestación rápida. Bidart, Jackson 1424, casi Rivera. 5470Nov27.

HERMOSO piano eléctrico nuevo de los más modernos, vendo con garantía formal (urgente). Rondeau 1475. 5444-Nov.-25

ALQUILO casa Salto 1117, entre Maldonado y Durazno: 8 piezas, cuarto baño, cocina grande, despensas, carbonera, altillo con 3 piezas, algibe, w. c. para servicio, sótano, patios, instalaciones gas y aguas. Precio: $ 60. Tratar: San José 567. 5297-Nov.27.

SE ENDE la espléndida casa con todas las comodidades de 15 m. por 42 m., situada en la calle Agraciada 755. 5445nv25

DINERO EN HIPOTECA

OFREZCO:

50.000 $ (campo)	al 9	o.o	anual
7.500 "	" 9	"	"
5.000 "	" 9	"	"
4.000 "	" 9	"	"
3.000 "	" 9	"	"
2.500 "	" 8 1/2	"	"
2.000 "	" 9	"	"
1.300 "	" 12	"	"
1.000 "	" 12	"	"
800 "	" 12	"	"

Exijo buenas garantías. Trato directo.—Rodolfo Jentsch, corredor y rematador.—Yí 1619. 5171-h.n.o.

COPIAS á máquina, Treinta y Tres 1325. 5447dc6.

AVENIDA BUSCHENTHAL al Prado. Vendo solares. Informarán Pérez Castellanos 1497. 29.

URGENTE deseo alquilar casa para corta familia. Por carta á Z. ésta administración. 5605.

PINTURA, blanqueos y refacciones de casas. Pidan precios. Paysandú 1776. 4805E17.

ARRENDAMIENTO—Se arrienda campo bueno para ganadería, compuesto de 1.410 hectáreas, situado á 10 kilómetros del pueblo Zapiján. Estará disponible el 1.o de Enero de 1914. Por informes: Uruguay 938. 5207-Nov.27.

CASOS PARA ALCANTARILLAS altitud, resistencia, Pozos Negros, Aljibes, Bovedillas á precios reducidos—Costa y Cía. Cerrito 724 ó Iglesias 32. Nov.26.

CASA-QUINTA. Se alquila, calle Libertad s/n., antigua Joanicó (Atahualpa). Darán razón Avenida Rondeau N.o 1.724. 5222-Nov.25.

RESTAURANT NACIONAL de José F. Espinosa, Punta del Este. R. O del U. Pensiones diarias para turistas, de $ 2.50 á $ 3.00, con alojamiento. 4975Nov26.

CASOS PARA ALCANTARILLAS, de cemento armado, de todas medidas; baldozas de vereda. Pidan precios y detalles; hay muchos artículos. Crespi Hnos, San Eugenio 7, Montevideo. 4986Nov28.

HERNIAS (QUEBRADURAS)—Se curan radicalmente mediante el Braguero Regulador. Fajas para hombres y señoras. —Porta Hnos—Buenos Aires 404 pln. 4732-pte.

LABORATORIO DE ANALISIS—De los profesores doctores Escoseta y Cafiero. Arapey 208, entre 18 de Julio y San José. Análisis clínicos, químicos, microscópicos, bacteriológicos y biológicos. (Reacciones de Widal, de Wassermann, etc.). Exámenes histológicos. Análisis comerciales é industriales á cargo del Profesor de Merciología de la Escuela Nacional de Comercio. Farmacéutico don Cayetano Ricci.—Montevideo. P-h-n-o.

SELLOS POSTALES INUTILIZADOS: Se venden Agencia "Publicidad", Juan C. Gómez 1386. h.n.o.

HUMEDAD EN LAS PAREDES — Juan A. Baroffio, calle Durazno 1139. Teléfono: La Uruguaya N.o 775 (Cordón). 5584-pte.

HERMOSA CASA-QUINTA en Maroñas, se alquila, á 160 metros del Hipódromo, con 11 hermosas habitaciones, dos cuartos de baño con servicio de agua caliente, gran cocina económica, varias piezas de servicio, instalación completa de luz eléctrica y artefactos, jardín, árboles frutales, parra de uva pura moscatel, etc., etc. Calle Sociedad Hípica número 15. Tratar: Banco de Cobranzas. 3779-h.n.o.

PROFESIONALES

ABOGADOS

JACINTO CASARAVILLA Y JUAN ANDRES RAMIREZ—Abogados — Estudio: Rincón N.o 461. 255-pte.

ESCRIBANIA DEL DOCTOR EDUARDO ROUBAUD, Sarandí 316. Casa particular: Avenida La Paz 1110. Teléfono: La Uruguaya 2251. 2514-pte.

CARLOS M. GURMENDEZ—Estudio: 25 de Mayo 200.

DOCTORES JOAQUIN SILVAN FERNANDEZ y JUAN P. RAMIREZ.—Abogados.—Han establecido su estudio en la calle Rincón N.o 453, haciéndose cargo del que perteneció al doctor José Pedro Ramírez. 2905pte.

ANTONIO M. PITTALUGA—Abogado. Estudio: Sarandí 444. 796-pte.

JOSE IRURETA GOYENA y CARLOS VAZ FERREIRA—Abogados—18 de Julio N.o 1084. 3196-pte.

EDUARDO ACEVEDO — Ha trasladado su estudio á la calle Treinta y Tres número 180.

PEDRO MANINI RIOS — Ha reabierto su estudio de abogado, Colonia 1060. 413-pte.

DOCTOR GABRIEL TERRA—Ha trasladado su estudio á la calle Zabala N.o 1406 (m|m).

FEDERICO ESCALADA—Abogado—Tiene su estudio en la calle Rincón N.o 430, antes N.o 31a, entre Misiones y Zabala.—Horas: de 10 á 12 m. y de 1 y 1/2 á 4 p. m. Teléfono: La Uruguaya 1116 (Central). 550-pte.

SEBASTIAN PUPPO—Abogado — Estudio: Rincón 688.—Domicilio: Colonia N.o 1082. 1967Dic.

BLANCO ACEVEDO, PABLO — Abogado.—Treinta y Tres 1330. 3262-pte.

ARQUITECTOS

C. LERENA JUANICO y R. LERENA ACEVEDO.—Arquitectos.—Plaza Libertad 1142.—Teléfono 2567, Central. 4183-pte.

ARTEAGA, MARTORELL Y LASALA—Arquitectos-ingenieros. Alsalbar 1312. Teléfono: Uruguaya 1506 (Central). 3428-pte.

ACOSTA Y LARA & GUERRA—Arquitectos-ingenieros — CAYETANO GARGAVALLO—Ingeniero—Han trasladado su estudio á la calle Bartolomé Mitre 1314, nueva numeración. Proyectos, dirección y ejecución de obras, peritajes, tasaciones, proyectos y construcciones en cemento armado. 380-pte.

ELZEARIO BOIX — Arquitecto. — Ha trasladado su estudio á la calle Colonia 1139. Teléfono "La Uruguaya" 1641, Cordón. 4391-pte.

The Standard Life

Seguros de Vida

Establecida en 1825

Garantía absoluta

INSUPERABLE

Fondos de reserva

65.000.000 $ oro

Sesenta y cinco millones de pesos oro

Dividendo repartido á sus asegurados el último quinquenio $ 595.866, ó sean más de CUATRO MILLONES DE PESOS ORO.

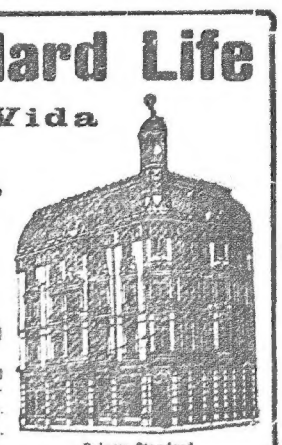

Palacio Standard

3295-m|a|v|s|sáb|Dic|e.31.

RUIZ NADAL Y GALFETTI—Arquitectos contratistas. Oficinas: Calle Río Negro núm. 1445 esq. Mercedes. Teléfono: La Uruguaya 690 (Central). 2362pte.

CONTADORES

CELESTINO J. RISSO—Contador Público. Tramitación de juicios sucesorios, particiones y asuntos comerciales. Bartolomé Mitre 1555. 4054pte.

DENTISTAS

JOHN S. BURNETT Y S. SARTORI—Cirujanos-dentistas—Sistema americano—Sarandí 567 — Plaza Matriz — Teléfono: Uruguaya 1585. 1810-pte.

ANGEL GUERRA BONAVA Y CARLEVARO—Cirujanos-dentistas—Consultas de 8 a. m. á 5 p. m.—Calle Arapey número 1356, esquina Colonia. 2776-pte.

EMILIO FERRARI—Cirujano-dentista—Jefe de Clínica Odontológica del Hospital Maciel.—Consultas de 9 á 11 a. m. y de 2 á 5 p. m. Sarandí 538. 2219pte.

ERNESTO CARDELLINO — Dentista — Jefe de la Clínica del Hospital de Niños—Consultas: de 9 á 5 p. m.—Soriano 1040. 2221pte.

ESCRIBANOS

ANTENOR R. PEREIRA y JOAQUIN REQUENA Y BRUN—Han trasladado su Escribanía á la calle Treinta y Tres N.o 1460, esquina 25 de Mayo. 2502-pte.

PEDRO B. PINTO—Escribano—Registro de hipotecas, 1.a sección, Juan Carlos Gómez 48. 3215-pte.

INGENIEROS

ERNESTO A. MULLIN—Ingeniero arquitecto. Se ocupa de construcciones en general.—Escritorio, Juncal 131, 1er. piso. 2591-pte.

EMPRESA CONSTRUCTORA DE MAINI Y MENGOTTI, dirigida por el ingeniero-arquitecto Américo E. Maini. Profesor de construcción de la Facultad de Matemáticas, ha trasladado su estudio á la calle Ciudadela 1274. Edificios con estructuras metálicas. Construcciones en general. Proyectos, direcciones, peritajes, etc.—Teléfono: Uruguaya 2515 (Central). 5494-pte.

G. FOERSTER

INGENIERO CONSULTOR MECANICO ELECTRICISTA

CALLE DEFENSA 929

Horas de consulta: de 2 á 3 p. m.

Proyectos y estudios técnicos.—Dirección de instalaciones en fábricas, talleres, hospitales, etc.

MÉDICOS

DOCTOR IMHOF—Especialista en las enfermedades de las vías urinarias.—Rondeau N.o 1467. 1555pte.

DOCTOR RAFAEL SCHIAFFINO—Médico-cirujano—Consultas: de 1 á 3 p. m., menos jueves y días festivos.—Calle Buenos Aires N.o 432. 2506-pte.

MARTIRENE JOSE—Médico-cirujano de niños. Se ocupa también de las enfermedades del oído, nariz y garganta en los niños. Consultas: lunes, miércoles y viernes, de 1 á 3 p. m. Yí 1419. 1729-pte.

DOCTOR JUAN C. BRITO DEL PINO—Especialista en las enfermedades de oído, nariz y garganta.—Ha reabierto su consultorio en la calle Mercedes 1162, esq. Rondeau. Consultas: de 2 á 4 p. m., todos los días hábiles. 4207-pte.

Dr. FELIPE PUIG—Especialista en oído, nariz y garganta. Consultas de 2 á 6, excepto jueves, calle San José 832.

DOCTOR ALBERTO ANSELMI—De regreso de Europa ha abierto su consultorio Florida 1478. Consultas de 2 y 30 á 5 p. m. Teléfono 420 Aguada. 5253Dc14.

DOCTOR A. VAZQUEZ BARRIERE—Oculista—Calle Andes 1212 (antes 254). Consultas: de 2 á 5 p. m., excepción los jueves y festivos. 3720-pte.

DOCTOR P. ESCUDER NUNEZ—Medicina interna. Con preferencia enfermedades del corazón y nerviosas. Todos los días de 1 á 5. Miércoles y viernes destinados á la consulta de señoras. Daymán 89.—Teléfono: La Uruguaya 1519. 2268-pte.

DOCTOR ANTONIO CARRAU—Se dedica exclusivamente á las enfermedades de niños. Consultas todos los días, de 2 á 4, excepto los jueves. Calle Uruguay 1174. 439-pte.

DOCTOR PEDRO J. MARTINO—Especialista en las enfermedades de los oídos, nariz y garganta.—Colonia 1116. 16-pte.

DOCTOR JUSTO A. TRIAY—Médico-cirujano. Consultas de 1 1/2 á 3. Sierra 8a. (Aguada). Teléfono: La Uruguaya 1200 (Cordón). 4165pte.

DOCTOR FERNANDO FERRERIA — Con preferencia enfermedades de las vías respiratorias y tratamiento de la tuberculosis pulmonar.—Consultas de 1 á 3. Ituzaingó 176.—Teléfono: Uruguaya 1954 (Central). 2492-pte.

DOCTOR MARIO ROSSI—Jefe de Clínica Quirúrgica del Hospital Maciel.—Consultas de 1 1/2 á 3 1/2 p. m., excepto jueves días feriados. Calle Cerrito 526 (numeración nueva).—Teléfono: La Uruguaya 1461 (Central). 2067-pte.

ARTURO LUSSICH—Medicina general y de niños, Cerrito 626 p|n.—Consultas de 2 á 4 1/2, menos jueves y días festivos. 451-pte.

DOCTOR PASCUAL VERO — Consultas de 2 á 4.—Espec

¡Ladrillos Sílico-Calcáreos á $ 10.50 el millar! (en Fábrica)

JUDICIALES

EDICTO.—Por resolución del señor Juez Letrado Departamental de Colonia, doctor don Ernesto Polignone, se hace saber que ante este Juzgado se han presentado los señores "Abella y Yaguero" comerciantes de esta plaza, solicitando la homologación del siguiente concordato:—"Los que suscriben acreedores de la firma comercial Abella y Yaguero, establecida con casa de comercio en Conventos, Lte. sección del departamento de Colonia, teniendo en cuenta el mal estado de los negocios por que atraviesa actualmente la referida casa de comercio "Abella y Yaguero", hemos resuelto concederles una quita de setenta y cinco por ciento sobre cada uno de nuestros respectivos créditos y debidamente abonar el veinte y cinco por ciento restante en el plazo de un año a contar desde la fecha.—Mdo. Agosto 29 de 1913.—Silverio Lavecha, $ 27.60—Eugenio Calderón $8.00—Claro Barbosa $ 10.00 —Sociedad Serrato $ 2.591.94—Pedro Comas $ 2.586.93—Luis Falcón $ 1.125.19—por José María dos Santos Juan Noble por sus 54.00—Valentín Silva $ 1.960.33—Juan Echenique 16.14—Planella y Cía 24.71—Esteban Duneri 1.100.00—José María Navarrete y Cía 258.56.—Por poder de su padre Juan Luis Monteiro, Juan Luis Monteiro Navarrito, 450.60—Manuel Monteiro Navarrito, 450.60—Manuel Vázquez 704.00—Carlos F. Alvarisa y Arcos 447.33 —M. Taborda 141.60—Santiago J. Urquiza 282.7—Juan M. Harburn 1.520.30—Alejandro Borcha (hijo) 560.60—Pastor A. Olivera 480.00—Ernesto Morales 560.00—Oscar B. del Puerto 756.00—Miguel Tafero 500.00—Hugo F. Gómez 1.120.00—José V. Urrutia 1.000.00.—Y para ser publicado por término de veinte días en los diarios de la capital EL SIGLO y "El Día", y en los periódicos locales "El Deber Cívico" y "El Nacionalista" expido el presente que firmo en Mdo a cuatro de Noviembre de mil novecientos trece.—Juan P. Furno, actuario. 5226Dic4.

CONVOCATORIA.—De mandato del señor Juez Letrado Departamental doctor don Teodoro Sanguinet en los autos "José Ma Deubaldo—Concordato judicial", se convoca a los acreedores del referido don José Ma. Deubaldo, para la reunión que deberá tener en este Juzgado veinte días después de la primera publicación de esta convocatoria, a los fines de la certs. á efecto de ocuparse del concordato preventivo propuesto. Se previene que el balance y demás documentos presentados por el deudor, así como el informe del Síndico, pueden ser examinados en la Oficina durante días días á contar desde el inmediato siguiente al de esta convocatoria, al cual efecto se hace la presente publicación.—Treinta y Tres, Octubre 18 de 1913.—Rafael P. Nimens, actuario. 5105Dic6.

LICITACIONES

DIRECCION DE OBRAS MUNICIPALES —LICITACION—Convócase a licitación pública, por segunda vez, para la construcción del adoquinado en la calle Miguel Barreiro entre la de Rivera y General Primo, de acuerdo con el pliego de condiciones que se encuentra en la Secretaría a consulta de los interesados, todos los días hábiles de 1 a 5 p. m. Las propuestas deberán presentarse en el sellado correspondiente al día 29 del corriente a las 4 p. m.—Montevideo, Noviembre 19 de 1913.—La Dirección. 5452Nov25.

Consejo Nacional de Higiene

LLAMADO A LICITACION

Llámase á licitación por el término de veinte días, para la impresión de la Estadística Sanitaria de la República, correspondiente al año 1912, con sujeción al pliego de condiciones que encontrarán los interesados á su disposición, en la Secretaría del Consejo, calle Rincón número 467, desde las 12 m. á las 5 p. m.

Las propuestas, en el sellado correspondiente, se recibirán hasta el día 8 de Diciembre próximo á las 3 1/2 p. m. á cuya hora serán abiertas en presencia de los interesados que concurran al acto, reservándose el Consejo, el derecho de aceptar la que á su juicio sea más conveniente ó el de rechazarlas todas, el estimase que ninguna es aceptable.—Montevideo, Noviembre 12 de 1913.—A. Vidiella y Fuentes, presidente.—P. Prado, secretario. 5285-Dic.1.

LICITACION

Sección Procedurría y Almacenes de la Intendencia Municipal de Montevideo.—Esta Oficina llama á licitación pública, para la provisión de 38 uniformes de varias clases porteros de Ministerios, de 7 uniformes para chauffeurs, y de 29 para guardiaseses, ajustándose con el modelo y pliego de condiciones que podrán consultar los interesados en el local de esta Oficina, Avenida Gonzalo Ramírez 1214, todos los días hábiles, de 1 á 5 p. m. Las propuestas en el sellado correspondiente se recibirán en la misma hasta el sábado 29 del corriente, á las 4 p. m., á cuya hora serán abiertas en presencia de los licitadores que concurran, reservándose esta Procedurría, el derecho de aceptar la que juzgue más conveniente ó el de rechazarlas todas, si así lo estimare, los intereses que le están encomendados.—Montevideo, Noviembre 17 de 1913.—Ricardo E. Vanelli, jefe. 5124-Nov-29.

ASISTENCIA PUBLICA NACIONAL—Licitación—A LOS CONSTRUCTORES—Se llama por segunda vez á licitación para la construcción de una chimenea de material á efectuarse en el terreno de la Casa de la Maternidad y Refugio de Embarazadas de la capital, situada entre la prolongación de la calle 18 de Julio y la de Carapé (Boulevard Artigas).

Las propuestas extendidas en el sellado correspondiente, se ajustarán al programa y pliego de condiciones que se hallan á disposición de los interesados en la Secretaría General, Rincón No. 416 núm., todos los días hábiles de 2 á 6 p. m. y se recibirán hasta el momento de ser abiertas, lo que se efectuará en acto público en la misma oficina el miércoles 3 de Diciembre próximo á las 4 p. m.—Montevideo, Noviembre 22 de 1913.—La Dirección General. 5499Dic.

DIRECCION DE OBRAS MUNICIPALES—Licitación—Montevideo, Noviembre 20 de 1913.—Convócase á licitación pública para la construcción del adoquinado en la calle Buschental entre la de Rivera y la Avenida Brasil, de acuerdo con el pliego de condiciones, que podrán consultar los interesados todos los días hábiles de 1 á 5 p. m. en la Secretaría.

Las propuestas deberán presentarse en el sellado correspondiente el día 1.o de Diciembre próximo á las 4 p. m.—La Dirección. 5467Dic1.o.

GENERALES

SE VENDE UN TRACTOR OHIO

En perfecto estado, con muy poco uso y 21 discos puntos para trabajar. Se encuentra en Montevideo, donde puede ser inspeccionado. Más detalles, ocurrir WILSON Hnos., CERRITO 440. 5002-Nov.29.

DIRECCION DE OBRAS MUNICIPALES Montevideo, Noviembre 21 de 1913.—Se hace saber á los propietarios de las fincas situadas en la Avenida 18 de Julio entre Gaboto y Magallanes, frente al Sur, que desde la fecha hasta el 25 del corriente estarán de manifiesto en la Secretaría de la Dirección, los planos y planillas relativos á las cuentas de pavimento construído en esa vía en la extensión indicada, á fin de que en conocimiento de ellos hagan las observaciones que crean del caso. Vencido este término no se admitirán reclamaciones respecto á esos mismos planos y planillas.—La Dirección. 5490Nov25.

DIRECCION DE OBRAS MUNICIPALES—Montevideo, Noviembre 21 de 1913.—Se hace saber á los propietarios de las fincas situadas en la Avenida 18 de Julio entre Minas y Magallanes, frente al Norte y entre Gaboto y Magallanes, frente al Sur, que desde la fecha hasta el 24 del corriente estarán de manifiesto en la Secretaría de la Dirección, los planos y planillas relativos á las cuentas de pavimento construído en esa vía en la extensión indicada, á fin de que en conocimiento de ellos hagan las observaciones que crean del caso. Vencido este término no se admitirán reclamaciones respecto á esos mismos planos y planillas.—La Dirección. 5503N26.

Dirección C. de Impuestos Directos

Contribución Inmobiliaria de la capital

Vencimiento de plazos del Ejercicio 1913-1914

Esta Oficina hace saber á los interesados que por decreto de 19 del corriente, se ha transferido para el período de 15 de Diciembre próximo a 15 de Enero de 1914, los plazos primero y segundo respectivamente, para el pago del impuesto inmobiliario, sobre los bienes ubicados en la capital, comprendidos en el sello del Ejercicio 1913-1914 y recibo judicial de la capital, comprendida, desde el Arroyo Seco hasta el Arroyo Miguelete y desde la bahía hasta el Camino de Millán.

Que por mano, para los bienes de la precitada 14a sección judicial, el primer plazo correrá desde el 15 hasta el 21 de Diciembre próximo, y el segundo, desde el 1.o hasta el 15 de Enero de 1914 indefectiblemente.

Que se han prorrogado hasta el 15 de Diciembre próximo, todos los plazos fijados para el pago del impuesto sobre bienes comprendidos en el resto del departamento y que desde el 16 de dicho mes se aplicarán los recargos de ley a los contribuyentes que no los hayan abonado.

Que vencido el término de esta última prórroga, se procederá al cobro de los impuestos que se adeuden de todos los Ejercicios, de acuerdo con la ley de la materia, con los respectivos recargos, iniciándose por la Dirección las gestiones á que haya lugar y tramitándolas y en la vía y forma que corresponda, hasta hacer efectivo el cobro del impuesto y recargos adeudados.

Que finalmente que los contribuyentes que no hayan concurrido á los llamados hechos por la Comisión de Empadronamiento en oportunidad, lo satisfacen el impuesto por medio de planillas nominativas, no gozarán del plazo ni prórroga para regularizar su situación con el Fisco.—Montevideo, Noviembre 22 de 1913. 5503N26.

R. O. DEL U.

Ministerio de Obras Públicas

Dirección de Hidrografía

NAVEGACION INTERIOR

OFICINA CENTRAL:

PASO DE LOS TOROS

OFICINA SECCIONAL:

LA CHARQUEADA

(Departamento de Treinta y Tres)

Se pone en conocimiento del público, que el vapor "Laguna Merim", que hace el servicio de transporte de pasajeros, carga y encomiendas, entre el puerto de "La Charqueada", entre el río Cebollatí á San Luis, San Miguel y Santa Victoria del Palmar.

Hasta nuevo aviso regirá el siguiente itinerario:

SALIDAS

La Charqueada, los días 14 y 30.
San Luis, los días 15 y 1.
San Miguel, los días 17 y 2.
Santa Victoria, los días 17 y 2.

TARIFAS

Pasajes de Treinta y Tres á San Luis, San Miguel y Santa Victoria de Vacacuá con 30 kilos de equipaje, $ 9.00.
Equipajes y encomiendas, 5 kilos, $ 0.32.
Cada 1.000 kilos de carga, $ 12.00.
En la villa de Treinta y Tres hay un servicio especial de carruajes, en combinación con la navegación.
Pasajes entre estaciones intermedias, $ 2.50.
Encomiendas, cada 5 kilos, 0.10.
Carga cada 1.000 kilos, 3.00.
Las cargas de Montevideo, deben dirigirse á la Estación Treinta y Tres (F. C. del U.), con flete pagado, dirigidas á la Oficina Interior de Navegación y además el nombre del consignatario y destino.
Por más datos, dirigirse á las oficinas respectivas.

Pedro Esquerré y Aren, jefe.

5094.Dbre.4

CAMBIO DE FIRMA

J. R. A. Jofré y Marcó

Hago público que aparecido de haber sido bautizado con los nombres de Juan Raymundo Antonio Jofré y Marcó y creyendo hasta ahora que mis nombres eran Juan Alberto, he producido información probada, con conformidad del Ministerio Público por autos 16 y 24 de Octubre último, del Juez de lo Civil de 2.er turno,—para justificar mis verdaderos nombres y apellidos, acreditar que ellos corresponden á una misma persona y poder modificar mi firma que hasta ahora ha sido:—J. A. Jofré, por la que usaré en adelante que es: J. R. A. Jofré y Marcó. 5418Nov28.

Al comercio

Vapor italiano "Purificazione"..... 1.000 toneladas

Ha terminado la descarga en la Dársena II, Depósito 3 y 5.

La revisación de las mercaderías se efectuará el día 27 del corriente, de 3 á 5 p. m.

Las notas de reclamaciones por faltas ó averías que resultasen deberán ser presentadas dentro de las 24 horas de efectuada la revisación.—Los agentes: Dodero Hermanos.—Montevideo, Noviembre 22 de 1913. 5507N26.

SOCIEDAD ANONIMA

"Fábrica Nacional de Sombreros"

De acuerdo con el artículo 21 y 3 los efectos del inciso 1.o del artículo 27 de los Estatutos se convoca á los señores accionistas para la Asamblea General Ordinaria que tendrá lugar el jueves 4 de Diciembre del corriente año, á las 5 p. m., en el local de la Administración, Río Treinta y Tres núm. 1426, á fin de resolver sobre la siguiente orden del día:

1.o Consideración de la Memoria y Balance correspondientes al ejercicio 1912-1913.

2.o Fijación del dividendo.

3.o Elección de tres miembros del Directorio, en reemplazo de los señores Ingegnoli, Gil y Gurd y Sanjuan, que terminan su mandato en el corriente mes.

Se previene que, con arreglo al artículo 36, los accionistas accionistas para tener derecho de asistencia, deberán depositar sus acciones en el escritorio de la Sociedad antes del día 1.o de Diciembre próximo.—Montevideo, Noviembre 19 de 1913.—Eduardo Gard y Sanjuan, secretario. 5441-Dic4.

Ferrocarril C. del Uruguay

A Rivera—El jueves 27 de Noviembre de 1913—Salida de Montevideo á las 7 a. m. tren ordinario—Primera clase solamente.

Los boletos á la tarifa especial que se citan serán válidos únicamente—1ra. clase en el tren ordinario N.o 9 que sale de Central á las 15 h. 6 m. y á la vuelta por trenes ordinarios (N.o 52) que sale de Rivera todos los días á las 7.40 a. m. hasta el martes 2 de Diciembre.

A Canelones, Santa Lucía, 25 de Agosto y Florida—El jueves 27 de Noviembre de 1913—Ida y vuelta en el día.

Salida de Central 8. Yatay 8.10. Colón 8.25. Independencia 8.34. Piedras 8.46. Progreso 8.56. Canelones 9.12. Santa Lucía 9.35. 25 de Agosto 9.44. Cardal 10.5. Isla Mala 10.36. Florida 10.50.

Los boletos serán válidos para regresar en un expreso que saldrá de Florida el mismo día á las 4.30 p. m.

Boletos de ida y vuelta.—Canelones, Santa Lucía y 25 de Agosto, $ 1.00, 0.70; Florida $ 1.50 y 1.00.

Ferrocarril Central y Uruguayo del Este

A Maldonado—El domingo 30 de Noviembre de 1913—Salida Central, coche-restaurant—Ida y vuelta en el día.

Salida de Central 6.15. Yatay 6.25. Pando 7.19. Empr. Olmos 7.30. Las Toscas 7.50. Las Flores 9.5. Pan de Azúcar 9.20. San Carlos 10.15. Maldonado 10.35.

Los boletos de la série "A" serán válidos para regresar en un expreso que saldrá de Maldonado el mismo día á las 6.30 p. m. y los de la série "B" por trenes ordinarios hasta el jueves 4 de Diciembre.

Boletos de ida y vuelta, $ 2.50, 1.90 y 4.00.

A Colonia Suiza, Rosario y Puerto del Sauce—Con coche-restaurant—El domingo 30 de Noviembre de 1913—Ida y vuelta en el día.

Salida de Central 6.10. Yatay 6.20. Piedras 6.35. Canelones 7.15. San José 8.45. Bituración 9.2. Gonzáles 9.32. Mal Abrigo 9.45. Suiza 9.54. Rosario 10.36. Puerto del Sauce 11.30.

Los boletos de la série "A" serán válidos para regresar en un expreso que saldrá de P. del Sauce el mismo día á las 16.30 p. m. y los de la série "B" por trenes ordinarios hasta el viernes 5 de Diciembre.

Boletos de ida y vuelta—A C. Suiza $ 2.50, 2.00 y 4.00; á Rosario $ 2.50, 2.30 y 4.40; á P. del Sauce $ 3.00, 2.50 y 5.00.

C. W. Bayne, administrador general.

5378NV15-19-22-25y28.

BANCO COMERCIAL

CERRITO 354 esq. ZABALA

ESTABLECIDO EN EL AÑO 1857

Capital autorizado	$	4.000.000
Capital realizado	"	2.000.000
Fondo de reserva	"	680.000

Hasta nuevo aviso regirá la siguiente tasa de intereses, que se:

ABONA en c/corriente	1 o/o anual

Depósitos á plazo fijo:

3 meses	3 1/2 o/o anual
6 meses	4 1/2 " "
Por mayor plazo	Convencional
Por cantidades	"

Caja de Ahorros:	
De $ 1 á $ 5.000 á vencer cada 3 meses	4 o/o anual
Id id cada 6 meses	5 " "
Por mayor plazo	Convencional
COBRA por descuberiores en cuenta corriente	Convencional
Por descuentos	Tpts 6 p m.

"Crédit Foncier de l'Uruguay"

RUE DE LONDRES 16 bis—PARIS

ZABALA 1435—MONTEVIDEO

El Consejo de Administración del Crédit Foncier de l'Uruguay, ha acordado repartir un dividendo, á cuenta del ejercicio 1913 (Francos 5.45) por cada acción al portador. Este dividendo á cuenta, empezará á pagarse á partir del 30 de Noviembre corriente en París, en el Banco de Roma, Rue Choiseulle N.o 15; y en Montevideo, al cumplir del día, en la Agencia de la Sociedad, calle Zabala 1435.

NOTA—De acuerdo con resoluciones del Consejo, este dividendo sólo será pagado mediante presentación y entrega del cupón N.o 4 de las acciones nominativas de la Sociedad.

El Comité de Dirección.

5356-Nv.26.

M. de O. P.

NAVEGACION INTERIOR

Se avisa al público que desde el 21 de Septiembre hasta nuevo aviso y mientras la navegación sea posible, regirá el siguiente itinerario de vapores entre Paso de los Toros y Mercedes.

Salidas del Paso de los Toros

Los días 7 y 21
a las 7 a. m.

SALIDAS DE MERCEDES

Los días 12 y 26
á las 5 a. m.

Oficina Central: PASO DE LOS TOROS
En Mercedes: EDMUNDO MORETTI

Pedro Esquerré y Aren
Jefe
4596.d.p.m.Dbre.31.

Ferrocarril C. del Uruguay

A Rivera—El jueves 27 de Noviembre de 1913—Salida de Montevideo á las 7 a. m. tren ordinario—Primera clase solamente.

Los boletos á la tarifa especial que se citan serán válidos únicamente—1ra. clase en el tren ordinario N.o 9 que sale de Central á las 15 h. 6 m. y á la vuelta por trenes ordinarios (N.o 52) que sale de Rivera todos los días á las 7.40 a. m. hasta el martes 2 de Diciembre.

A Canelones, Santa Lucía, 25 de Agosto y Florida—El jueves 27 de Noviembre de 1913—Ida y vuelta en el día.

Salida de Central 8. Yatay 8.10. Colón 8.25. Independencia 8.34. Piedras 8.46. Progreso 8.56. Canelones 9.12. Santa Lucía 9.35. 25 de Agosto 9.44. Cardal 10.5. Isla Mala 10.36. Florida 10.50.

Los boletos serán válidos para regresar en un expreso que saldrá de Florida el mismo día á las 4.30 p. m.

Boletos de ida y vuelta.—Canelones, Santa Lucía y 25 de Agosto, $ 1.00, 0.70; Florida $ 1.50 y 1.00.

Ferrocarril Central y Uruguayo del Este

A Maldonado—El domingo 30 de Noviembre de 1913—Salida Central, coche-restaurant—Ida y vuelta en el día.

Salida de Central 6.15. Yatay 6.25. Pando 7.19. Empr. Olmos 7.30. Las Toscas 7.50. Las Flores 9.5. Pan de Azúcar 9.20. San Carlos 10.15. Maldonado 10.35.

Los boletos de la série "A" serán válidos para regresar en un expreso que saldrá de Maldonado el mismo día á las 6.30 p. m. y los de la série "B" por trenes ordinarios hasta el jueves 4 de Diciembre.

Boletos de ida y vuelta, $ 2.50, 1.90 y 4.00.

A Colonia Suiza, Rosario y Puerto del Sauce—Con coche-restaurant—El domingo 30 de Noviembre de 1913—Ida y vuelta en el día.

Salida de Central 6.10. Yatay 6.20. Piedras 6.35. Canelones 7.15. San José 8.45. Bituración 9.2. Gonzáles 9.32. Mal Abrigo 9.45. Suiza 9.54. Rosario 10.36. Puerto del Sauce 11.30.

Los boletos de la série "A" serán válidos para regresar en un expreso que saldrá de P. del Sauce el mismo día á las 16.30 p. m. y los de la série "B" por trenes ordinarios hasta el viernes 5 de Diciembre.

Boletos de ida y vuelta—A C. Suiza $ 2.50, 2.00 y 4.00; á Rosario $ 2.50, 2.30 y 4.40; á P. del Sauce $ 3.00, 2.50 y 5.00.

C. W. Bayne, administrador general.

5378NV15-19-22-25y28.

BANCO COMERCIAL

CERRITO 354 esq. ZABALA

ESTABLECIDO EN EL AÑO 1857

Capital autorizado	$	4.000.000
Capital realizado	"	2.000.000
Fondo de reserva	"	680.000

Hasta nuevo aviso regirá la siguiente tasa de intereses, que se:

ABONA en c/corriente	1 o/o anual

Depósitos á plazo fijo:

3 meses	3 1/2 o/e anual
6 meses	4 1/2 " "
Por mayor plazo.	Convencional
Por cantidades	"

Caja de Ahorros:	
De $ 1 á $ 5.000 á vencer cada 3 meses	4 o/o anual
Id id cada 6 meses	5 " "
Por mayor plazo	Convencional
COBRA por descubiertos en cuenta corriente	Convencional
Por descuentos	Tpts 6 p m.

Pastas finas Alimenticias

Elaboradas con Agua Mineral SALUS

EN EL ESTABLECIMIENTO DE LA FUENTE

Altamente nutritivas y digestibles constituyendo un alimento especial para niños débiles

Se recomienda para enfermos convalecientes y toda persona de estómago delicado.

Venta en los principales Almacenes

Otra victoria para el VALIENTE "BUICK"

EN SUD AFRICA

Ganó el Primer Premio contra autos de diferentes marcas, en el concurso anual mundialmente renombrado de la Subida de Cuestas de "Maider's Drift".

En el concurso de economía de combustible á través de 225 kilómetros de escabrosos caminos africanos, venció en seguida vez á todas las competidoras, haciendo todo el recorrido con un gasto de un galón por cada 42 kilómetros, ó sea, 168 kilómetros con una lata

Pida informes de este auto á

CARLISLE, CROCKER y Cía.

RINCON 426 MONTEVIDEO

5012Dic.

COMPAÑIA AGUAS CORRIENTES

ZABALA ESQUINA RINCON

EL SIGLO Montevideo, Noviembre 25 de 1913

1893-1913

"Pasados veinte años"

"Consecuencias de ideas"

Tales son los títulos que el Presidente de la República dá al desgraciado artículo en que pretende explicar como en 1893 sostenía que el militar en servicio activo, los políticos, y en general, los que tienen mundo de fuerzas deben abstenerse de todo acto ó manifestación que los enlace con la política y ahora sostiene que los jefes políticos y sus dependientes «disponen de la más legítima libertad para intervenir en asuntos electorales.»

Sostener desde abajo una tesis y sostener desde arriba la tesis absolutamente contraria, es negar el hombre de una sola pieza consecuencias de ideas.

S. E. lo explica de un modo convincente. Los referidos funcionarios debían abstenerse en 1893 para inspirar confianza.

Hoy deben intervenir, como él mismo, en asuntos electorales. ¿Para qué? S. E. no lo dice, pero se deduce de lo anterior. Para inspirar desconfianza.

Para lograr la voluntad popular, por la coacción moral obtenida mediante promesas y amenazas.

La cosa es bastante clara. Pero, por si acaso, conviene anadar al respecto algunos datos, reproducimos los documentos comprobatorios de la famosa «consecuencia de ideas»

1913

«Por ejemplo, dice el señor Beltrán acusa al jefe político señor Cuñarro y al intendente Oliver de intromisión descarada en los asuntos electorales. Y bien. ¡Eso no es censurable! Tanto el jefe político como el intendente disponen de la más legítima libertad para intervenir en asuntos electorales.»

JOSE BATLLE Y ORDONEZ.

1893

«El militar en servicio activo, las políticas, y en general, los que tienen mundo de fuerzas, deben abstenerse de todo acto ó manifestación que los embandere en la lucha, para que no se conviertan en una amenaza permanente para la tranquilidad. Es preciso infundir la confianza de que esos elementos que disponen de un poder de fuerza material, no se pondrán en ningún momento, en una circunstancia inesperada, no iniciarán brutalmente la batanza, arrojando en alta un espada de Brenn y esterilizando por ese medio los perseverantes esfuerzos populares.

«En muy distinta condición se encuentran los empleados que no tienen esa misión protectora que llenar, como los de Aduana, de Rentas, de Correos y de las demás superioridades de Estado, no militares sus prerrogativas cívicas, sería preciso que no lo impusiera la ley, ó las necesidades del medio que el militarismo en ese caso ninguna de esas razones.

«El robierno no puede meterse en la política electoral, que es asunto privativo de los ciudadanos, sin menoscabo de sus deberes constitucionales.»

JOSE BATLLE Y ORDONEZ.

"LA UNION"

Compañía Francesa de Seguros contra Incendios

AGENTES GENERALES EN LA REPÚBLICA:

BENAUSSE Y Cía.-Colón 94

DE RIVERA

CANDIDATURA RAMIREZ

A «EL SIGLO».

Rivera, Noviembre 24.

Continúan activamente los trabajos del Partido Civismo Independiente.

Mañana á la Retirada del doctor Ramírez, quien vendrá desde Tacuarembó en el tren expreso, acompañado por numerosas delegaciones de la localidad, de Tranqueras y Atajos, se efectuará una conferencia pública en que hablarán dicho candidato y el doctor Washington Beltrán que vendrá igualmente de Tacuarembó.

El día siguiente, se efectuará un gran mitin collejero.

El entusiasmo crece, no dándose los clásicos un momento de reposo en su acción electoral.—Corresponsal.

MOVIMIENTO POLITICO

EN EL CAMPO NACIONALISTA

Comité de Propaganda Cívica

Presidido por el doctor Larrosa, se reunió anoche el Comité Central de Propaganda Cívica.

Se resolvió prestigiar las conferencias de propaganda cívica, ofrecidas por los subcomités de las secciones 19.a y 20.a, y que se realizarán mañana, miércoles, en el local del Club Independiente, de la cuchilla Juan Fernández, y en la quinta de Molinari, calle Democracia esquina Cabapaña, respectivamente.

Para la 19.a se designó como oradores á los señores Ernesto Silva, Mario Ballena Blanco, M. Grondona, José M. Guzmán, Brocena y Juan Landó Tascona, y por la 20.a, á los señores doctor Félix Illa, doctor Alfredo García Morales, Ernesto Ferreira, A. Repetto, Ramírez, Mendiondo y doctor Eduardo Rodríguez Larreta.

En estas asambleas ocuparán únicamente la tribuna los candidatos á diputados, señores L. Enrique Andreoli y doctor Lorenzo Batlle.

La asamblea de delegados

En el salón de actos públicos del Club Nacional, se realizó anoche una importante asamblea de delegados nacionalistas ante las mesas receptoras de votos.

Asistieron á rededor de doscientas personas.

Presidieron el acto los señores doctor Rosalio Rodríguez, doctor Roberto Berro, Dionisio Coronel y Coronel y Aquiles B. Ortiz, miembros de la Comisión Departamental, y los señores doctor Alfredo García Morales, doctor Félix Illa y doctor Emilio A. Berro, del Comité Central de Propaganda Cívica.

Explicados por el doctor Rodríguez los motivos de la reunión, hablaron los doctores García Morales, ocupándose por espacio de una hora y media de dar instrucciones prácticas á los delegados, electoralmente colaboradores, interrogaron al miembro informante respecto de algunos puntos dudosos, siendo éstos aclarados debidamente.

Los miembros de las mesas receptoras quedaron todos en condiciones de actuar con completa eficacia.

En el Club Juan José de Herrera

Esta noche se efectuará una simpática fiesta en el local del Club Juan José de Herrera.

Van á participarán los nacionalistas afiliados á este club, habiendo sido especialmente invitados los señores doctor Lorenzo Batlle, L. Enrique Andreoli, Aquiles B. Oribe, doctor Aurelio Pereira Núñez, M. Oribe Coronel, Mario Balparda Blanco y otros.

En esa fiesta harán uso de la palabra varios oradores.

La Comisión organizadora dirigió igualmente invitaciones especiales á los miembros de la Comisión Departamental.

En Villa Muñoz

Reina gran entusiasmo entre los nacionalistas de Villa Muñoz, para asistir á la asamblea de propaganda que organiza el subcomité de la 19.a sección.

En esa asamblea habrá uso de la palabra un buen número de oradores.

El acto se amenizará con una banda de música y su comienzo se anunciará con cohetes y bombas.

En el Pantanoso

También en el Pantanoso ha despertado interés en los elementos nacionalistas la asamblea que prepara el comité de la 20.a sección.

El acto promete asumir grandes proporciones, pues hay movilizado concurrentes de otros núcleos, el Club Leandro Gómez, de la Villa del Cerro y la seccional de la 19.a, que preside el señor Donadini.

La reunión de esta noche

Citados por la Comisión Departamental y el Comité Central de Propaganda Cívica, se reunirán esta noche á las 8 y 30, en el local del Club Nacional, los miembros nacionalistas de las mesas receptoras de votos, para considerar asuntos de verdadera importancia para el partido.

El acto será presidido por delegados de la Departamental y el expresado Comité.

La secretaría de la Departamental llega la más puntual asistencia á los señores miembros titulares y suplentes que representarán al Partido Nacional en las mesas receptoras.

El Club Rafael . Pons

Por circunstancias especiales, el Club Rafael A. Pons, ha resuelto adelantar la fecha de la conferencia que bajo su patrocinio se efectuará en el local de la calle Millán.

Ella, pues, tendrá lugar mañana de noche.

Anticolegialismo

SESION DEL COMITE EJECUTIVO

Sesionó ayer tarde el Comité Ejecutivo Anticolegialista, bajo la presidencia del doctor Pedro Manini Ríos.

Asistían los miembros señores doctor Juan Blengio Rocca, Pablo Varzi, Leónforoni, doctor José Repetto, doctor Eugenio J. Lagarmilla, doctor Antonio María Rodríguez, Carlos Albín, doctor Adolfo Pérez Olave, doctor Federico Fleurquin, José Asigorraga, Eugenio Legrand, doctor Carlos M. Prando y doctor Blas Vidal.

Excusaron su inasistencia los señores Carlos de Castro, doctor Luis Ignacio García, doctor Mariano Tiscornia, doctor Pastor Sosa, por impedimento ocupaciones de carácter urgente.

Entre los asuntos entrados de que se dió cuenta, figuraba un telegrama de la Comisión Colorada Anticolegialista de Río Negro, comunicando el brillante éxito alcanzado por la conferencia que en Fray Bentos dieron el doctor Manini Ríos y doctores Luis Ignacio García y Manuel Tiscornia.

Se autorizó á la Mesa para que transmitiese á la referida Comisión, las felicitaciones del Comité.

También se dió lectura á un telegrama del Comité Anticolegialista que acaba de instalarse en la villa de Soriano, adhiriéndose á la campaña que, contra el Ejecutivo Pueriqueista, ha iniciado el Comité Central que preside el doctor Manini Ríos.

Además, se adoptaron gran número de resoluciones, de carácter interno relacionadas con la actual campaña electoral.

EN FRAY BENTOS

La conferencia del domingo

Brillante éxito

Las noticias recibidas de Fray Bentos informan detalladamente del brillante éxito de la conferencia anticolegialista que en dicha localidad dieron el domingo último los doctores Luis Ignacio García y Manuel Tiscornia.

He aquí los telegramas remitidos:

Fray Bentos, Noviembre 24 de 1913.—Realizóse esta noche la anunciada conferencia anticolegialista, obteniendo un brillante éxito. El salón del Stella d'Italia se encontraba repleto de concurrencia, oyéndose hablar de todas las clases, cuyo número es de 450, corredores, escaleras y el zaguán de entrada, llegando la gente hasta la calle.

El doctor Luis Ignacio García pronunció un brillante y elocuente discurso, disertando por espacio de una hora. Cada uno de sus párrafos era saludado por una nutrida salva de aplausos. Fué tal el entusiasmo y convencimiento de sus palabras pronunciadas en el ánimo de la concurrencia, que al terminar su discurso, aquella pasada de gente se abalanzó por espacio de cinco minutos.

Al decir: Gerona, siguió en uso de la palabra el orador nacionalista quien tambien hizo objeto de significativas manifestaciones. Al terminar la conferencia, surgieron vivas y aplausos, acompañando á los oradores al local del Grande Americano, donde nuevamente hubo el consabido Tiscornia.

Los colorados anticolegialistas tenían su propaganda en el local del Club Blanco Barcella, pero éste ha decidido con demostración á causa de tener que regresar de madrugada á Montevideo, donde se presenta en requerida, por cuestiones de trabajos de la Departamental Anticolegialista, de la que es presidente. Debido á ello endosóse anoche mismo, debiendo encontrarse sin mañana.

Los colorados siguen hoy para campaña, en gira de propaganda electoral. En todo el departamento tienen gran entusiasmo, desde que vieron que se asegura el triunfo de la causa antocolegialista.

Comentaban durante la actual del país política al no aceptar el «ocupar a ninguna de las secciones de subcomisarías, Sr. Sosa, amigo del doctor Tiscornia, temendole ademas pues en la Jefatura para que no pueda votar el domingo.

Con motivo del éxito de esta conferencia, el Comité Ejecutivo Río Ba ha dado al presidente del Comité Anticolegialista de Fray Bentos, el siguiente despacho:

Señor Francisco Lasserre.—Fray Bentos.—Comité Ejecutivo Anticolegialista hazme confiado honroso mensaje felicitar a usted y demás correligionarios de esa, por brillante triunfo obtenido en conferencia de doctores Tiscornia y García.

Adelante! El triunfo será nuestro, pues así exigen intereses supremo del país y estabilidad del Partido Colorado. Saluda o.—Pedro Manini Ríos.

En la villa de Soriano se acaba de constituir una nueva agrupación colorada anticolegialista.

Con tal motivo, se han cambiado entre el Comité Central que preside el doctor Manini Ríos y la nueva organización anticolegialista, los siguientes telegramas:

Soriano, Noviembre 24 de 1913.—Presidente Comité Ejecutivo Nacional Anticolegialista, doctor Pedro Manini y Ríos.—Montevideo.—Nueva Agrupación Anticolegialista de Soriano se le tenga en el número de los prosiguientes los trabajos del que preside usted. Saludado.—Eusebio E. Vázquez, presidente.

Montevideo, Noviembre 24 de 1913.—A presidente Comité Anticolegialista de Soriano, don Eusebio E. Vázquez.—Soriano.—Comité Ejecutivo Anticolegialista ha recibido con viva satisfacción, noticia instalación Comité su digna presidencia en esa localidad.

Al agradecerle adhesión enviada, me es grato ofrecerle nuestro más decidido concurso.—Pedro Manini y Ríos.

Comité Colorado Anticolegial

NOTAS DE FENIX

¡Gloria á Pasteur!

Gracias á la oportuna y plausible iniciativa del doctor Malaquino, miembro del Consejo Nacional de Higiene, nuestro país acaba de asociarse á la conmoración universal de un acontecimiento científico cuya importancia y trascendencia las compendia la moción de aquel distinguido facultativo, concebida en los términos siguientes:

"Dentro de pocos días va á celebrarse en París el jubileo del Instituto Pasteur, inaugurado el 14 de Noviembre de 1888. Con ese motivo Francia y el mundo entero se preparan á solemnizar tan fausto acontecimiento.

"No es mi propósito, porque sería largo y difícil tarea, muy superior á mis aptitudes, el reseñar aunque sucintamente la obra grandiosa que realizó el genio inmortal de Pasteur. Bastará para justificar el móvil que me impulsa á ocupar la atención del Consejo, el recordar que entre los de admirables trabajos del sabio ilustre, el más maravilloso de todos: el de la predicción de la Rabia; ha revelado descubrimiento que el ensanchar los horizontes de la ciencia, entregó á la historia de los conocimientos humanos una de las más brillantes páginas reveladoras del triunfo del genio sobre los misterios insondables de la naturaleza, venciendo la enfermedad que más terror ha inspirado á Hispania.

"Hago moción para que el Consejo N. de Higiene se dirija al Instituto Pasteur, presentándole su adhesión entusiasta en ocasión del 25 aniversario de su fundación, asociándose así al legítimo homenaje que se rinde al apóstol infatigable de la ciencia que trazó profundamente los surcos de una nueva era de bienestar físico y de desenvolvimiento intelectual."

Acepta por unanimidad esta manifestación, se le dó cumplimiento inmediato por medio de un mensaje telegráfico.

En lo que concierne á una de las conquistas de Pasteur, rodeada de la gratitud popular más viva é intensa, consignemos que el Uruguay expondremos brevemente algunas reminiscencias que permitan estimar en nuestro propio ambiente el servicio inmenso de que es deudora la Humanidad al hombre que ha borrado el fatídico "¡hasta otra! esperanza" en uno de los más horrendos trances de la vida.

En los anales de nuestro Hospital de Caridad, de diversas épocas, se conservan notas nuevosas, de fatal desenlace, en las que todos los afanes de la medicina se estrellaban ante la sentencia implacable que trata consigo la inoculación del virus rábico. Descuella entre ellas la que se refiere al caso de un joven que sucumbió víctima en la cama de los enfermos sujetos á prisión, amarrado de pies y manos á la cama de hierro que le sucedía bruscamente en los accesos del mal. Una noche se acercó á la reja el doctor Fleury, á quien seguíamos movidos por la curiosidad, y nunca se borrará de nuestra mente el estremecimiento y la fisonomía de aquel desdichado al percibir el ruido y la luz de un fósforo, las violentas contracciones de su cuerpo adherido al lecho y la expresión de extrema tortura que traducían sus gritos angustiosos.

Acaso el hecho más trágico de esa naturaleza, de cuantos han ocurrido en el país antes que la ciencia triunfara en sus manos, fué el de un marinero del acorazado Carlos María Ramírez. Su pluma privilegiada exhibió en todo su horror, palpitante, poblado de frases de amor y de desesperanza, el cuadro dantesco de la rabia que estalla súbita y furiosamente en una modesta alcoba nupcial, en el despacho del Cerro Largo, estando aún atavisada la novia con el traje de boda. El ser querido con quien había ligado su destino al que iba á sucumbir con ella la ventura de un hogar consagrado en el amor, cuando ebrio de ponzoña, se revolcaba pálido de infinita dulzura. De repente se torna en terrible fiera poseída de la rabia; se arroja en un salto de la cama á la habitación, crispadas las manos, centelleantes los ojos, aullando desde allí á su esposa: "¡Espera de los perros que te arrojaré vivos que experimenta él, y demandando para sí, con lúgubre acento, la piedad de la muerte como término de la agonía en que se había convertido su mutua felicidad...

Esas escenas espantosas, que no tienen igual en ninguno de los sufrimientos físicos á que está sujeto el organismo humano, han desaparecido de la realidad y tan solo subsisten en las crónicas y en los recuerdos para enaltecer la gloria inmensa de Pasteur, aclamada recientemente por el mundo entero y en cuyo homenaje se ha confundido la gratitud del Uruguay, que ha de cien naciones de las diversas razas que pueblan el globo terráqueo.

Enterrado vivo

En Venezuela acaba de aumentarse el fúnebre catálogo de los enterrados vivos, —en el que no falta Nuestro Chile— con el que tuvo la desgracia indudable del doctor Espada,—con una página experimentalmente dramática.

Trátase de una persona ilustradísima y de lo más granado de la sociedad de Maracaibo: el doctor Ricardo Paz Maldonado, sobrino del Presidente Vicente León.

Se le dió por muerto, de fiebre tifoidea. El resto lo relata en esta forma un colega venezolano:

"Al ser colocado el cuerpo del doctor Pazmiño en el ataúd, se notó que se movía; pero, á otras tantas le fueron cerradas por las personas que le amortajaron.

"Esas personas sospecharon que el fenómeno obedecía á una contracción "post-mortem" y no dieron importancia al asunto, que es:

Horas más tarde, el doctor Pazmiño descansaba para siempre, en la tumba del Cementerio.

En la noche, el pantoneero y vecino de por las cercanías del Cementerio oyeron gritos, quejidos, desconsolados, de alguna persona que dentro del Campo-santo decía: «¡Ahora me tocaba!»

Algunos de los que los gritos oyeron, suplicó al pantoneero que se aproximara á la tumba á de donde parecían salir, pero, á este empleado, por miedo, se negó á ello, diciendo: ¿Qué, gritos los muertos?... ¡Imposible!! Yo no me molesto ahora para nada!

Los gritos cesaron pronto.

Enterados del caso, la familia doliente hizo abrir al día siguiente la tumba donde fué enterrado el doctor Pazmiño, á quien encontraron muerto de verdad, boca abajo, con las manos despedazadas y melladuras en la cara, debido, seguramente, á los desesperados esfuerzos por tratar de salvarse."

La cuña para ser buena...

Al explicar las razones que determinaban su separación del puesto de Ministro, el señor Manuel Ugarte recordaba las gestiones hechas por el comité ejecutivo para conseguir el boycott de los productos argentinos en los puertos europeos, como medio de robustecer la huelga declarada en nuestro país:

"Se citó á otro estado de espíritu, decía el señor Ugarte, aludiendo á la propaganda del boycott, que nos hacía ridículos, se manifestó de una manera palpable cuando el partido socialista á raíz de un grave conflicto obrero que se produjo antes del centenario, me pidió que, como delegado suyo ante el secretario internacional de Bruselas, gestionara ante los partidos afines de Europa el "boycott" de los productos argentinos hasta que terminara el conflicto de los obreros de Francia, Italia, Bélgica, etc., se negaran á desarrollar los barcos procedentes de la Argentina y los obligaran á regresar al punto de partida con todas las exportaciones, riqueza y vida general del año."

La dirección del partido contestó que esa referencia era absolutamente falsa y que para formularla, el señor Ugarte se había inspirado "en la vía tortuosa de la mentira y de la calumnia".

Y el señor Ugarte alzó en veracidad exhibiendo un documento fechado en Buenos Aires el 5 de Octubre de 1907, firmado por Lenzi, y el sello del Partido Socialista Argentino y la firma de su secretario general, señor Lorenzo, en el cual documento dice así textualmente, después de referir la situación del país y la marcha de la huelga:

"Por otra parte, considera que no basta con la acción que podamos realizar ahora de nuestras solas fuerzas. Es necesario que se sepa que los obreros de ese eminente país secunden. Ellos pueden y deben hacer mucho para dobleguar á la burguesía armenta. En "boycott" declarado en todos los puertos europeos á los frutos de nuestro país daría resultados grandiosos. Así es necesario en nombre de la solidaridad proletaria, si es que esa solidaridad no es una simple palabra. Ha llegado el momento de que ella se manifieste en los hechos. Ha llegado el momento de que los trabajadores de Europa, apoyados por el trabajo de los trabajadores de América, de que se vinculen en la acción, solidarizados en las graves emergencias. En tal sentido nos hemos dirigido telegráficamente al secretariado Internacional. Y de acuerdo con el secretariado de nuestro partido, solicitamos se haga eco del pedido de solidaridad indicado, no sólo ante los partidos socialistas, sino ante la prensa socialista europea. En tal forma usted contribuirá con eficacia á formar el ambiente necesario para que pueda prosperar nuestra petición."

Como se ve, el recurso propuesto es de aquellos que justifican plenamente la frase del poeta: "La cuña, para ser buena, ha de ser del mismo palo".

Flores y espinas

Mr. Roosevelt ha marchado por terrenos alfombrados de flores en el Brasil, el Uruguay y la Argentina, que no tienen agravios con los Estados Unidos; pero existe la parte espinosa, que ha de manifestarse especialmente en la opinión de Chile, que es el país que más sufre de los ultrajes del Norte.

Nos parece que Mr. Roosevelt, al juzgar por el preludio de que instruye el siguiente telegrama de la capital chilena:

SANTIAGO, 22—Durante la recepción celebrada en la universidad, numerosos grupos de estudiantes hicieron manifestaciones en los alrededores del edificio y en el paseo de la Alameda, esperando la salida de Mr. Roosevelt y sus acompañantes y comitiva.

Cuando finalizó la ceremonia, al aparecer en la calle Mr. Roosevelt, los profesores, personalidades y demás invitados, los estudiantes, que sumaban un gran contingente, empezaron sus manifestaciones hostiles contra el distinguido viajero. Primeramente se oyeron algunos silbidos aislados, que se hicieron generales á los pocos momentos. La policía, que estaba sobre aviso, se mantuvo en actitud expectante. Pero se exasperó á la masa estudiantil. Empezaron á producirse continuadas vivas á Méjico y á Nicaragua, silbidos, gritos y otras manifestaciones agresivas á la política de Estados Unidos, en medio de la estupefacción de la comitiva y del numeroso público.

Entonces la policía, cumpliendo órdenes recibidas, se vió obligada á dispersar á los estudiantes, para disolverlos; pero éstos, en compactos grupos, continuaban en su actitud sin atender las indicaciones de la fuerza pública, la que tomó medidas radicales empleando la fuerza.

Se produjo un gran alborotó é consecuencia de las correrías de la gente, alborotó que no terminó hasta que la masa estudiantil quedó retirada en dos columnas, dirigiéndose hacia las legaciones de Colombia y Méjico, ante las cuales se hicieron nuevas manifestaciones de simpatía, vivándose á ambos países y dándose gritos contra el imperialismo norteamericano.

La policía siguió á los manifestantes con objeto de impedir que se produjeran nuevos desórdenes.

Se produjeron numerosos arrestos, y se dice que resultaron varios heridos y muchos contusos entre los estudiantes y curiosos que siguieron á consecuencia de la actitud de la fuerza pública.

Ordenadas enérgicas medidas, nues se produzcan desmanes dada la actitud asumida por los elementos estudiantiles.

Hacer calle el burro!

La circunstancia de expresarse lugar, nombres propios y otros pormenores, figurar la sospecha de que iba se refiera á un hecho real el siguiente relato de "La Nación", periódico de Lima:

Asistía el prefecto de Trujillo, señor Bruno Vargas, á una conferencia que daba en el local de su escuela el maestro López.

Mientras disertaba el maestro, empezó á rebuznar un burro que estaba atado fuera del pasaquín.

Tanto fastidio el pollino, que el gobernador se levantó indignado diciendo en alta voz:

—¡Que hagan callar á ese burro!

—¡Se refiere á mí—preguntó últimamente el profesor, interpretando equivocadamente la disertación.

—No, al otro—replicó el prefecto.

Datos favorosos

Entre nosotros se le llama "alfombrilla" á la viruela cuyas pústulas son pequeñas y unidas entre sí. Dado caso que lo mismo acontece en Chile, debió sentirse burlón á la aversión popular respecto de la vacuna los horrores de que instruyen datos patrocinados una correspondencia de Lebú, donde seguramente los habitantes no se cuentan por centenares de millares:

La alfombrilla ha hecho desaparecer la población infantil de esta ciudad. Diariamente conducidos al Cementerio numerosos cadáveres de niños, y este espectáculo, dada su constante repetición, no alarma ya á nadie, mucho menos á las autoridades, que permanecen en su indolencia. Sin embargo, se está cometiendo verdaderamente un crimen al no adoptar medidas para combatir tan espantosa mortalidad.

De seis meses á esta parte que se inició la epidemia de la alfombrilla, con seis meses más los que han muerto de esta enfermedad y sus estragos continúan.

DE RIO JANEIRO

EL MINISTRO DE MARINA EN EL "MONTEVIDEO"

Hazaña de un globe-trotter uruguayo

(DE NUESTRO CORRESPONSAL)

RIO JANEIRO, 24 (11.15 p. m.)—El Ministro de la Marina ha visitado hoy el crucero uruguayo "Montevideo", donde fué recibido con los honores del protocolo.

El Ministro revistó la marinería, formó correctamente en la cubierta.

El comandante del "Montevideo", le presentó, cambiándose palabras cordiales.

RIO JANEIRO, 24 (11.15 p. m.)—Aquí el "globe-trotter" uruguayo Cáceres, que recientemente aquí, se anunció á una dura prueba.

Tendido en el pavimento hizo que un automóvil se pasara sobre su cuerpo. Después de lo cual, se levantó y dió hurras á la victoria, pues quedó sin sentido.

Desde los primeros momentos se pudo ver que el joven era un sujeto, dándose le como apodado. Sin embargo, ha dado un mentís á esa suposición; prueba de su resistencia física, fué que hoy de verde con el cráneo roto, lo que manifestando que el condenado repetirá la prueba.

RIO JANEIRO, 25 (12.10 a. m.)—Luego el almirante Baptista Flores ofreció un "cocktail" en honor de la oficialidad del "Montevideo".

Cinematógrafos y teatros

La exibición de vistas á los niños

Gestión del Cuerpo Médico Escolar

Informe del vocal de la Junta doctor Veiga

En la sesión que hoy celebrará la Junta del Cuerpo Médico Escolar presentará el siguiente informe y proyecto:

Informe del vocal doctor Veiga: La interesante cuestión provocada por el cuerpo médico escolar, elevada á la Municipalidad por la Dirección General de Instrucción Primaria, respecto á la reglamentación de espectáculos cinematográficos para los niños, se presenta en el momento oportuno para el éxito de su gestión, puesto que, debido á diversas circunstancias, se le ha creado ya un ambiente favorable. Personalmente puedo afirmar que desde hace varios meses he prestado atención este asunto de tanta importancia ya se á Consulares, que vinculan por el cine, el arte, obrero físicas como lo que no hace mucho hemos podido presenciar en el Circo Velland de Espectáculos Plácido organizada por la Comisión Nacional de Educación Física. Lo cual influenciado nocivo de las cintas, fantilles, tales como la que criticamos, depende del género de hombre pretendo en prácticas, que abandonando las mismas piezas de que usan y abusan los adultos; los niños, vibres políticas, cuadrillas, tangos, cakewalks, con los mismos gestos. Las mismas pesturas y ademanes cómicos con todo esto que pueda por la natural espontaneidad del niño o bien incubado por los maestros de los cinematógrafos. En nuestro país, de Diciembre, Enero, Febrero y Marzo podrán encontrarse niños de 3 años, que no pueden terminar nunca después de las diez pasado matutinamente.

b) Los espectáculos para niños, organizados en virtud de esta ordenanza quedan exclusivamente para niños, excluyendo de ellos otros que determina la Ley de Patentes vigente, y cuyo efecto debe solicitarse la sanción legislativa correspondiente.

d) Los niños menores de cuatro años no podrán concurrir á ningún espectáculo, ni cinematográfico, de circo, concierto, etc.

Art. 4.o Con el fin de estimular la producción de obras teatrales especiales para los niños, la Municipalidad organizará un concurso anual de autores con premios en metálico, para la obra que el Jurado correspondiente declare triunfante.

Art. 5.o La Intendencia, mediante reglamentación de espectáculos de la mañana de la H. Junta E. Administrativa, un número ilustrado, de los mejores, de literatos, un maestro y una maestra, designados por la Dirección General de Instrucción Pública y que estará presidida por el Presidente de la Comisión Departamental de Instrucción Pública.

Esta Comisión tendrá el cometido de calificar los espectáculos especiales para niños, dando el visto bueno necesario para su representación.

Art. 6.o Son las fiestas, en cuya organización intervenga la Municipalidad, siempre que se proyecten bailes infantiles, se dará intervención a la Comisión Especial de que habla el artículo 5.o, para que en los programas de dichos bailes no se incluyan piezas que ejercitan no convenga para la moralidad de los niños. El dictamen favorable de la Comisión Especial será necesario para la realización de los bailes infantiles.

Art. 7.o Derógase todas las disposiciones contrarias á esta Ordenanza.

Art. 8.o El Departamento Ejecutivo dictará una Ordenanza.

Art. 9.o Comuníquese, etc.

Montevideo, Noviembre 21 de 1913.

Fausto Veiga.

Por los ministerios

Interior

CONTRATACION DE AMAS DE CRIA

El P. E. aprobó la resolución del Consejo de Asistencia P. Sagrada por la cual se fija la suma de $ 620 para la contratación de amas destinadas á la Maternidad y Refugio de Embarazadas.

ORDEN DE PAGO

Por el Ministerio del Interior se libró orden de pago al Ministerio de Obras Públicas por $ 4.856.66, importe de trabajos efectuados en la Cárcel de Trinidad (Florida).

RENUNCIA ACEPTADA

Ha sido aceptada la renuncia que del cargo de jefe de sección del Archivo Administrativo presentó el señor Washington Paullier.

NOMBRAMIENTOS

En el acuerdo de ayer, se extendieron por el Ministerio del Interior los siguientes nombramientos:

Auxiliar del Servicio Médico Permanente al señor Víctor Martínez.

Auxiliar del comisario de policía de la sección de Minas al señor Antonio S. Arregui.

Auxiliar de la Inspección Departamental de Higiene de Tacuarembó al señor Dionisio Soria y Arregui.

Auxiliar de los comisarios de la "Colonia de Leche" al señor Juan Vaimare.

Auxiliar de la Inspección de sección policía de Minas á don Salvador Segovia.

DOMICILIO LEGAL

DE LOS LIBREROS DE LA JUNTA

Resolución del Poder Ejecutivo

En el acuerdo celebrado ayer tarde entre el Presidente de la República y su Ministro del interior, se resolvió que el domicilio legal de los libreros de la Intendencia Municipal de la Colonia, la que hace notar, los inconvenientes de carácter legal y administrativo, que existen en que algunos miembros de la corporación Municipal, tengan su domicilio fuera de la capital de la República.

A este respecto, el Poder Ejecutivo declara que para ser electo miembro de la Junta, basta la residencia de vecino del departamento respectivo.

Cuerpo Legislativo

CAMARA DE SENADORES

SESION DE AYER

Se reunió ayer tarde la Cámara de Senadores.

Presidió el doctor Otero.

Abierto el acto, se dió cuenta de los siguientes asuntos entrados:

Un Telegrama Colacio de Representantes remite un proyecto de ley por el cual se autoriza la jubilación de los empleados del Ferrocarril Central, de los sueldos que se ordenan por el Consejo de Protección de Menores. Se hace constar que la Cámara de la misma institución Lista el 31 de Diciembre del corriente año.

—La misma Cámara envía un proyecto de ley por el que se autoriza al Poder Ejecutivo para pagar diversos créditos en Deuda Amortizable 2.a serie. A la misma comisión.

—La referida Cámara remite un proyecto de ley por el cual se autoriza la inversión de $ 25.000 para la obra de trenina mil pesos, y por parte de la Junta Económico-Administrativa de la capital, de $ 1.000 mil pesos, destinados á fiestas de verano y carnaval. A la misma comisión.

—El Comité Ejecutivo del Partido Socialista solicita sanción del proyecto de jornada horario obrero. A sus anteceden.

Gastos del Consejo de Protección de Menores

El señor Espalter, formuló moción por la que se invita al Poder Ejecutivo para que se incluya la inversión de 25.000 pesos para cubrir sueldos y gastos que adeuda el Consejo de Protección de Menores.

Hace notar que el crédito de 250 mil pesos votado para esos conceptos se ha agotado ya y se necesita la nueva partida para abonar los sueldos, devengados que se produzcan hasta fines del corriente año.

Informa que el P. E. se propone incorporar los servicios al Presupuesto G. de Gastos después de esa fecha, pero mientras eso no se realiza, es necesario atender de alguna manera los referidos servicios.

Por otra parte, á su juicio, el asunto llena las condiciones exigidas por el reglamento para ser tratado sobre tablas: de ser de fácil resolución y además urgente.

La moción fué aprobada por el Senado.

En discusión general el asunto, el doctor Vásquez Acevedo, dice que no se opone al asunto, los argumentos hechos por el señor Espalter, son de peso, pero, no obstante, no se puede dejar de votar

DEPORTES

FOOTBALL

EL TRIUNFO DE LOS CRONISTAS URUGUAYOS

GRANDES AGASAJOS RECIBIDOS

EL K. D. T. ESTUDIANTE

OTROS PARTIDOS

INFORMACION GENERAL

[illegible]

CARRERAS

La reunión de ayer en el Hipódromo

(SALES BOEGER)

[illegible]

Primera carrera — Premio Pilar — Distancia: 1400 metros

[illegible]

Segunda carrera — Premio Comas — Distancia: 1600 metros

[illegible]

Tercera carrera — Premio Sinch Jeas — Distancia: 1600 metros

[illegible]

Cuarta carrera — Premio Miguel Cané — Distancia: 1600 metros

[illegible]

Quinta carrera — Gran Premio de Honor — Distancia: 2200 metros

Martín Fierro se encargó de la dirección del lote, seguido por Coronel Murga y Pecari.

A los 1000 metros de la carrera pasó Stello II á la vanguardia, retrogradando Martín Fierro y quedando segundo Coronel Murga.

Pin Bois, que había sido arrancado parsimoniosamente, ocupó la delantera por Villa Violeta y varios fueron los esfuerzos de Martín Fierro para tomar la delantera y dar alcance, pues el pupilo de Larrieu cruzó el disco con dos cuerpos sobre Stello II. Este, que pasó después por un cuerpo al clásico y decaído Charley. Lo Pin Bois, alazán, 4 años, 57 kilos, de Ocampo y Frati.

Girl, del stud Victoria, M. Tapia.

Tiempo: 1.44 1/5.

Tercera carrera — Premio Gaviota — Distancia: 1400 metros

Hizo el tren Pando seguido de Voglar's Minor y La Lantelme.

Entre los dos codos Ca va bien pasó vigorosamente al primer puesto y Clubman se colocó en segundo.

Los dos protectores entraron luchando á la recta, lucha que se definió por el triunfo de Clubman que obtuvo sobre el disco una cabeza de ventaja.

Lo Clubman, alazán, 5 años, 57 kilos, por Ocaso y Ballochmyle, del stud Santa Julia.

A. Boetto.

2.o Ca va Bien 57. N. Castro. 193 146
3.o La Lantelme 52. F. Ivaes. 121 146

Lo Entretiempo 57. N. Mendoza 152 53
Smart 57. G. Lemos 197 143
Lo Voglar's 57. E. Rodríguez 376 444
Zamorita 56. E. Rodríguez 223 261
Pando 54. M. Esteves 413 413

Total 3656 2495

No corrió: Grand Guignol 57.

Dividendos: Clubman a ganador: $ 16.15; a plaza: $ 4.85; del 2.o, $ 3.80; del 3.o, $ 2.75.

Ganada por 1 cabeza. El 2.o a 1 y 1/2 cuerpo.

Tiempo: 1.27 3/5.

Entrenador: R. Martínez.

Quinta carrera — Premio Dissolution — Distancia: 2300 metros

A los Blancos se adjudicó la delantera al arrancar esta prueba, precediendo Lo Pacheco.

Villa se encargó de la persecución del lote de Ocampo, para no perder el contacto con el grupo puntero, observándose los movimientos Pecari para adelantarse á la primera, lo logró en la recta con el disco, quedando Lo Hospital.

Pecari, alazán, 5 años, por Ocaso y Ballochmyle, del stud Sonnino.

Sandile.

Segundo, Lo Hospital 57. A. Barrera 197 197
Tercero, Villa 57. A. Gómez 197 197
Lo Alex Blanco 57. Gómez 197 197
Lo Pacheco 57. Gómez 197 197
Rino 57. E. Rodríguez 197 197
Lo Pacheco 57. Gómez 197 197
Ballerina 57. E. Barrera 197 197
Ballerina 57. E. Barrera 197 197
Ballerina 57. E. Barrera 197 197

Total 4142 1292

No corrieron: Kalk 57. J. Mendoza 51.

Dividendos: Pecari a ganador: $ 25.25; a plaza: $ 3.75; del 2.o, $ 5.20; del 3.o, $ 2.15.

Ganada por 1 cuerpo. El 2.o a 1 y 1/4 cuerpo.

Tiempo: 1.54 4/5.

Entrenador: P. Quatrox.

Sexta carrera — Premio Almagro — Distancia: 2200 metros

Martín Fierro se encargó de la dirección del lote, seguido por Coronel Murga y Pecari.

A los 1000 metros de la carrera pasó Stello II á la vanguardia, retrogradando Martín Fierro y quedando segundo Coronel Murga.

Pin Bois, que había sido arrancado parsimoniosamente, ocupó la delantera por Villa Violeta y varios fueron los esfuerzos de Martín Fierro para tomar la delantera y dar alcance, pues el pupilo de Larrieu cruzó el disco con dos cuerpos sobre Stello II. Este, que pasó después por un cuerpo al clásico y decaído Charley.

Victorica y Muiños

INTERESANTE REMATE

4 TOROS DURHAM
PUROS DE PEDIGREE

De la reputada cabaña Etchevers

En nuestro local Orillas del Plata 1014, esq. Daymán

El miércoles 3 de Diciembre próximo á las 3 de la tarde, remataremos en nuestro patio 4 toros Durham puros de pedigree procedentes de la Cabaña Etcheverz é hijos del gran reproductor Rincón's Ambassador, de la cabaña argentina del señor Tomás Bell.

Todos están tuberculinizados y proceden de zonas de garantías.

Pueden verse todos los días en nuestro local, donde están también los pedigrees á disposición de los interesados.

Comisión á cargo del comprador, 3 c/c.

FERIA LANAR

Participamos á nuestros clientes que en los días 3, 4 y 5 de Enero efectuaremos en nuestra casa, calle Orillas del Plata esquina Daymán, la feria lanar que anualmente celebramos con el concurso de las principales cabañas del país.

Recomendamos hacer los pedidos de local con la debida anticipación, á fin de poder hacer con tiempo los catálogos.

Dirigir los pedidos á nuestro escritorio, Orillas del Plata 1014

¡ACAROINA!

Prueben este sarnitugo que vende nuestra casa, los que tengan manadas plomiñas y se convencerán de que es lo mejor de lo mejor.

Informes y pedidos á nuestro escritorio, Orillas del Plata 1014.

Féria ganadera en Durazno

Solicitamos de nuestros clientes remitan ganados vacunos y lanares á la feria que se efectuará en Durazno en los días 7, 8 y 9 de Diciembre próximo.

Los pedidos de local pueden hacerse á nuestro escritorio, Orillas del Plata 1014, ó á Domingo y Lorenzo Núñez, Durazno.

Toros Hereford importados

Los que precisen buenos toros Hereford, visiten nuestra casa, Orillas del Plata 1014.

2 0.056 k. b. y n., carne mestiza, para abasto.

De San José: 29 novillos remitidos por M. Figliera y vendidos s|p., carne mestiza, para abasto.

Victorica, Muiños y Piñeyrúa—

De Soriano: 132 novillos remitidos por Luis V. Puig y vendidos á $ 0.058 k., carne mestiza, para saladero.

De Río Negro: 296 novillos remitidos por Victorica, Muiños y Piñeyrúa y vendidos á $ 0.084 k., carne mestiza, para saladero.

De Tacuarembó: 62 vacas, 44 terneros remitidos por K. S. Lunn y vendidos á $ 0.078 y 0.051 k. v., 0.55 t., carne mestiza, para abasto y saladero.

De Paysandú: 44 novillos remitidos por P. Cosa y vendidos s|p., carne mestiza, para abasto.

Ponce de León y Dutra—

De Cerro Largo: 8 bueyes, 10 novillos remitidos por M. Castro y vendidos á peso 0.065 k. b., 0.059 k. n., carne mestiza, para abasto.

De Soriano: 254 novillos remitidos por Pragnes Estancia y vendidos á $ 0.059 k., carne mestiza, para saladero.

De Soriano: 216 novillos remitidos por Luis J. González y vendidos á $ 0.059 k., carne mestiza, para saladero.

De Soriano: 61 novillos remitidos por T. Pérez y vendidos á $ 0.055 k., carne mestiza, para saladero.

De Soriano: 19 vacas, 24 terneros remitidos por Ponce de León y Dutra y vendidos á $ 0.077 y 0.078 k. v., 0.055 k. t., carne mestiza, para abasto é interior.

Juan García—

De Tacuarembó: 62 novillos remitidos por J. Marquizo y vendidos á $ 0.055 k., carne mestiza, para abasto.

De Canelones: 31 bueyes, 51 novillos remitidos por J. Barrazo y vendidos á pesos 0.057 y 0.054 k. b., 0.056 y 0.055 k. n., carne mestiza, para abasto y saladero.

S. Ferreira é Irigoyen—

De Florida: 60 novillos, 1 vaca remitidos por Arguiñaga y Cía. y vendidos á pesos 0.056 k. v., 0.04 k. t., carne mestiza, para abasto.

De Soriano: 57 novillos remitidos por F. Fonseca y vendidos á $ 0.091 k., carne mestiza, para abasto.

De Cerro Largo: 28 novillos remitidos por C. Crozco y vendidos á $ 0.065 k., carne mestiza, para abasto.

De Soriano: 4 novillos remitidos por B. Morales y vendidos á $ 0.057 k., carne mestiza, para abasto.

De Soriano: 1 buey, 17 novillos remitidos por B. Morales y vendidos á $ 0.0565 k. b., 0.057 k. n., carne mestiza, para abasto.

Viuda de Apestegui y Falan—

De Soriano: 253 novillos remitidos por A. Harraz y Hno. y vendidos á $ 0.091 k., carne mestiza, para saladero.

De Flores: 52 novillos remitidos por Díaz y Cía. y vendidos á $ 0.086 k., carne mestiza, para saladero.

De Canelones: 12 vacas remitidas por Anduguette Hnos. y vendidas á $ 0.076 k., carne mestiza, para abasto.

De Minas: 13 bueyes, 28 novillos remitidos por Juan Jujan y vendidos á $ 0.052 k. b., 0.051 k. n., carne mestiza, para abasto.

De Soriano: 205 novillos remitidos por Sánchez y Cía. y vendidos á $ 0.057 k., carne mestiza, para saladero.

Arcos, Booking y Dell—

De Cerro Largo: 51 novillos, 6 vacas remitidos por N. Martínez y vendidos s|p. n., á $ 0.043 k. v., carne mestiza, para abasto y saladero.

Manuel Haro—

De Durazno: 59 novillos remitidos por O. Machado y vendidos á $ 0.057 k., carne mestiza, para saladero.

De Minas: 26 novillos remitidos por J. B. Fuentes y vendidos á $ 0.055 k., carne mestiza, para saladero.

De Minas: 40 novillos remitidos por J. Lujan y vendidos á $ 0.055 y 0.0555 k., carne mestiza, para abasto.

De Tacuarembó: 68 novillos, 64 vacas remitidos por Bordaberry y Mascarenhas y vendidos á $ 0.0585 k. n., 0.052 k. v., carne mestiza, para abasto y saladero.

De Minas: 3 bueyes, 77 novillos remitidos por J. E. Olivera y vendidos á $ 0.05 k. b., 0.057 k. n., carne mestiza, para abasto y saladero.

De Minas: 40 novillos remitidos por A. Aldobaldo y vendidos á $ 0.05 y 0.059 k., carne mestiza, para abasto.

De Soriano: 130 novillos remitidos por Gurland y Moorse y vendidos s|p., carne mestiza, para abasto.

De Montevideo: 3 bueyes, 42 novillos, 15 vacas remitidos por M. Han y vendidos á $ 0.06 k. b., 0.058 k. n., $ 33 v., carne mestiza, para abasto.

De Minas: 114 novillos, 46 vacas remitidos por Silveyra y Salaverry y vendidos á $ 0.055 k. n., 0.053 k. v., carne mestiza, para abasto y saladero.

Pedro Larrosa—

De Montevideo: 14 vacas remitidas por D. Reyes y vendidas á $ 0.074 k., carne mestiza, para abasto.

De San José: 8 bueyes, 5 novillos, 10 vacas remitidos por A. Díaz y vendidos á $ 0.052 k. b., 0.075 k. n., 0.052 k. v., carne mestiza, para abasto é interior.

De Tacuarembó: 52 novillos, 25 vacas remitidos por Bonino Gelsi y Cía. y vendidos á $ 0.056 k. n., 0.045 k. v., carne mestiza, para abasto y saladero.

De Soriano: 1 buey, 21 novillos remitidos por B. Morales y vendidos á $ 0.0575 k. b. y n., carne mestiza, para abasto.

De Canelones: 2 bueyes, 2 novillos, 1 vaca, 23 terneros remitidos por A. Ferrugat y vendidos á $ 0.05 k. b., 0.05 k. n., $ 17 v., carne mestiza, para abasto é interior.

De San José: 6 bueyes remitidos por J. J. Sandis y vendidos á $ 0.08 k., carne mestiza, para saladero.

De Canelones: 17 terneros remitidos por J. Campé y vendidos á $ 14.30, carne mestiza, para abasto.

De Canelones: 3 bueyes remitidos por Chiosa y Scasso y vendidos á $ 0.051 k., carne mestiza, para abasto.

De Montevideo: 20 vacas remitidas por P. de León y vendidas á $ 0.041 k., carne mestiza, para abasto.

De San José: 8 bueyes, 5 novillos, 10 vacas remitidos por A. Díaz y vendidos á $ 0.052 k. b., 0.075 k. n., 0.052 k. v., carne mestiza, para abasto é interior.

De Tacuarembó: 52 novillos, 25 vacas remitidos por Bonino Gelsi y Cía. y vendidos á $ 0.056 k. n., 0.045 k. v., carne mestiza, para abasto y saladero.

De Soriano: 1 buey, 21 novillos remitidos por B. Morales y vendidos á $ 0.0575 k. b. y n., carne mestiza, para abasto.

De Canelones: 2 bueyes, 2 novillos, 1 vaca, 23 terneros remitidos por A. Ferrugat y vendidos á $ 0.05 k. b., 0.05 k. n., $ 17 v., carne mestiza, para abasto é interior.

De San José: 6 bueyes remitidos por J. J. Sandis y vendidos á $ 0.08 k., carne mestiza, para saladero.

De Canelones: 17 terneros remitidos por J. Campé y vendidos á $ 14.30, carne mestiza, para abasto.

De Canelones: 3 bueyes remitidos por Chiosa y Scasso y vendidos á $ 0.051 k., carne mestiza, para abasto.

De Montevideo: 20 vacas remitidas por P. de León y vendidas á $ 0.041 k., carne mestiza, para abasto.

ARRENDAMIENTO DE CAMPO

Se arrienda una extensión de campo situado en Palmitas, departamento Soriano, próximo á la ciudad de Mercedes, compuesto de 372 has. Campo (por especial para ganadería. Tratar: Piedras 419, con Peirano Hnos. y Co.

5433Dic19.

Concurso Feria Ganadero

EN

ESTACION CERRO - CHATO

Local Joaquín Lain

El 23 y 24 de Noviembre de 1913, con el importante concurso de los hacendados de Florida, Durazno, Cerro Largo y Treinta y Tres.

Por datos, inscripciones al martillero organizador Francisco Aizaga, Estación Illescas, ó al señor Joaquín Lain, Estación Cerro Chato.

3269-h-n-c|mte-y-stm.

Ponce de León y Dutra

El 14 de Diciembre próximo

LIQUIDACION de HACIENDAS

De la Estancia "Las Aventuras", de los señores Etcheverry y Lamas, Molles del Pescado. Departamento de Florida

500 VACUNOS de cría, cruza Durham y hereford.

10.000 LANARES, que se clasifican así:

500 capones Lincoln de 2 y 4 dientes.
6400 2 a 3.a y 4.a cruza Lincoln.
1000 Cruza Shropshire y parte tipo definido.
600 Merinas.
1000 Capones cruza de 4 dientes.
400 " " 2 dientes.
80 Carneros Lincoln.

Venta en lotes al alcance de todos en el mismo establecimiento.

AL MEJOR POSTOR Y SIN BASE

Las haciendas pueden visitarse desde el 25 de Noviembre en adelante.

El día del remate saldrán coches á primera hora del Hotel Sarasola, Nico Pérez.

Se admiten otras inscripciones.

Comisión del comprador: 2 c|c.

Por más datos á nuestro escritorio: Avenida General Rondeau 1068.—Montevideo.

5460 d. p. m. Dic. 14.

Estancia "La Perseverancia"

Estación Merinos-Dpto. Río Negro

De Noriega Castaños Hermanos

En este establecimiento se ofrecen en venta permanente, toros y vaquillonas Hereford de pedigree y puros por cruzamiento, á campo.

Los interesados pueden dirigirse al establecimiento en Estación Merinos, ó á Victorica y Muiños, Orillas del Plata 1014, en Montevideo.

1168.

SE VENDEN

1.000 reses ganado de cría Hereford de alta mestización, planteles puros de pedigree y por cruzamiento.

1.200 novillos, muertos, mestizos y una gran cantidad bordos.

Toros puros de pedigree y por cruzamiento.

10.000 lanares de cría.

Se venden igualmente en lotes.

Por informes, dirigirse á Sucesión Freitas, Estación La Cristalina, Ramal Tres Arboles, Piedra Sola, ferrocarril Midland, 6 calle Lavalleja 1969, Montevideo.

3332-Dic.-15.

Arrendamiento de campo

Se arrientan 6605 hectáreas, Rincón de Zamora, sobre el Tacuarembó Grande y Arroyo Verde; 6295 idem en Paso de Lechiguana y 1250 en Cuaretí, jurisdicción Rosario Oriental, próximo Estación Arroyo Grande—Tratar: Alfredo Bocage, Jackson 89, de 1 á 2.

3124-h.n.o.

AVISOS RURALES

SE ARRIENDAN

aproximado á 1.500 hectáreas de campo flor en dos fracciones en el departamento de Río Negro: sobre el arroyo Ramírez y Río Negro. Disponible el primero de Enero próximo. Para tratar dirigirse á Pedro L. Ramos. Estancia "Santa Elena", departamento de Flores.

5014Dic4.

La Podalina Pollin's

No tiene rivales ni en calidad, ni en precio

Lata de un kilo $ 1.20

EL MEJOR
EL MAS SEGURO
EL MAS RAPIDO
EL MAS ENÉRGICO

De todos los ungüentos para curar

Llagas de las pezuñas
Heridas abichadas
" de alambres de púas
" de castraciones

Degolladuras, candados podridos, mataduras basteras, infecciones del ombligo de los terneros, etc., etc.

Calma, desinfecta y cicatriza rápidamente.

Consultas gratuitas sobre las enfermedades de los animales.

Establecimiento - veterinario

— DE —

ALCIATURI Hnos. y Cía.

Calle Cerro Largo 1120 - Montevideo

Teléf. "La Uruguaya" 2068 Central

Contra la garrapata y la sarna

USAD

Pasta Strauch

Fluido STRAUCH y de CREOLINA

Son los remedios mejores y más baratos para curar el sarnido y los primeros arrobados por el Poder Ejecutivo y la División de Ganadería

Si un almacenero no los tiene, pídalos á

STRAUCH & Cía.

Calle Isla de Flores 1328 — Montevideo

2891 pm.

EDUARDO AROCENA Y Cía.

Reciben consignaciones de haciendas para las Exposiciones-Ferias siguientes:

Liquidación de haciendas del señor Canon, «Espueltas», 23 de Noviembre de 1913.

4.ª Féria en la Estación Corrales 6 y 7 de Diciembre de 1913.
2.ª Exposición Feria en Zapicán 14 y 15 de Diciembre de 1913.
5.ª Feria en Manguera Azul 24 y 25 de Diciembre de 1913.
3.ª Feria en Nico Pérez Enero 25 de 1914.

NOTA — Se ruega remitan las inscripciones con anticipación.

4918 Nov. 25 d. p. m.

J. BENIA ROVIRA

3.er FERIA GANADERA

En San Jorge. - Local del señor Angel S. Gas también, 5.a sección del Depto. del Durazno

El 28 y 29 de Diciembre de 1913

Hay inscriptos alrededor de 2000 vacunos. Importantes lotes de novillos y ganados de cría alta mestización - -

EXITO ASEGURADO

GRAN LIQUIDACION

Del establecimiento de don Gregorio Lorenzo, por vencer el contrato de arrendamiento. El 18 y 19 de Enero de 1914, en la casa de comercio de don Pedro Souffi (hijo). Puntas de Carpintería, 5.a sección del departamento del Durazno :: :: :: ::

2000 vacunos Durham y Hereford 2000
3000 lanares Lincoln y Merinos 3000

Excelentes lotes de vaquillonas y novillos

Recibo inscripciones de haciendas para estos dos importantes remates en mi escritorio calle 18 de Julio número 179 :: :: ::

Grandes comodidades - Pastoreos gratis. - Durazno

5481-En.15.

Gran Remate - Feria

Sociedad Rural del departamento del Durazno

En los días 7, 8 y 9 de Diciembre próximo

En el hermoso local que posee á inmediaciones de la Estación Yí.

Esta sociedad ha resuelto celebrar un remate-feria de ganados de campo y de galpón, maquinas agrícolas y productos industriales en los días arriba indicados.

Grandes comodidades para alojamientos de los animales de galpón y para cómodos clasificadores de los de campos.

Comisión: 2 por ciento al comprador y 2 por ciento al vendedor.

Tados los rematadores podrán ejercer su profesión.

Por pedidos de local é inscripción á la secretaría de Durazno.

Los productos se deberán consignar á la Estación Yí.

5201-Dic.7.

MATACARUS

APROBADO POR LA DIVISION DE GANADERIA

Sarnilugo ideal que garantie una cura cierta de la sarna y por su condición de absoluta solubilidad en agua dulce ó salobre resulta el remedio más práctico y económico que se conoce, el más modesto pronto queda hábil para preparar es baño, no tiene los graves inconvenientes de las billidas "Pastas" y "Polvos insolubles" que impiden tomar baños uniformes, haciendo correr al ganado por zonas cuyas aguas, en peligro de envenenamiento de los animales somedidos al baño y agregado á éste el enorme trabajo de estar revolviendo constantemente el líquido que lleva en suspensión substancias insolubles.

Las lanas sometidas al tratamiento con "MATACARUS", resultan suaves, flexibles y con color natural, siendo además el remedio más económico, pues valiendo el tambor de 20 litros pesos 5 (en Montevideo), resulta el costo del baño en agua dulce á $ 0.25 centésimos los 100 litros.

Proporciones para el baño establecidas por la División de Ganadería:

Agua dulce. . . . . 100 litros
"Matacarus". 1

Agua salobre. . . . . 80 litros
"Matacarus". 1

Armando Falco, Avenida 18 de Julio 949 — Montevideo

30-d.p.m.Dic31.1913.

4.a Exposición Feria Nacional y Concurso Departamental

Feria de ganados gordos y de invernar. A celebrarse en los días 7, 8 y 9 de Diciembre de 1913

Bajo los auspicios de la

SOCIEDAD FOMENTO DE LASCANO

CONFERENCIAS SOBRE GANADERIA Y AGRICULTURA :: ::

Por Reglamentos y Programas, dirigirse al Secretario de la Sociedad

5051-d.p.m.Dic.6.

ALAMBRE DE ACERO INGLÉS

EL MEJOR DEL MUNDO

Números	Densidades	Tiros	
19/17	1450 kls.	575 mts.	
18/16	980 »	875 »	
17/15	790 »	1080 »	
16/14	630 »	1925 »	

MARCA CHINCOLL REGISTRADA

Doble capa de galvanizado superior

BARRACA DEL FERROCARRIL

Maderas de todas clases, artículos de construcción en general

POSTES, PICKETS y ALAMBRES

JOSÉ RAMÓN PICCARDO

Avenida General Rondeau, 2042 esq. Guatemala. — Montevideo.

INFORMACION MUNDIAL

SERVICIO TELEGRAFICO DE LA AGENCIA HAVAS Y ESPECIAL PARA "EL SIGLO"

(Noticias hasta las 4 a. m.)

ACTUALIDAD MEJICANA

Trenes saltados con dinamita

Modificación ministerial

Saqueo de un campamento

Mujeres enroladas

Descontento entre los obreros

MEXICO, 24. — Se cree en algunos círculos de esta, que con el aplazamiento de las sesiones del Congreso, se frustra dadas por terminadas, para según la ley si productor tres aplazamiento sucesivos por falta de quorum, se disuelve el parlamento.

WASHINGTON, 24. — Comunican de Veracruz que los señores Evaristo y Díaz y el Madero, fueron embarcados á bordo de crucero norteamericano «Chester», el cual partió con destino á la Habana.

LONDRES, 24. — Telegrafían de Vera (Colombia Británica) que se ha ordenado á las corbetas inglesas «Argonaut» y «Shearwater» de marchar á la costa occidental de México.

NUEVA YORK, 24. — «The New York Times» publica un telegrama de México anunciando que el ministro de Inglaterra en esa capital, habría hecho representaciones sobre la protección de los intereses ingleses en la zona petrolífera de Tuxpan.

LONDRES, 24. — «The Daily Telegraph» publica un telegrama de Washington. Entre la cárcel militar de la capital mejicana, en la cual se alojan actualmente los presos políticos á que han hecho referencia los telegramas de las semanas últimas.

anunciando que el jefe de los rebeldes interesados general Carranza, ha pedido su reconocimiento á Estados Unidos en el caso de que entrara en México antes del retiro del actual presidente de la República, general Huerta.

NUEVA YORK, 24. — Informan de El Paso anunciando que el general Villa emprende dos trenes transportando 2.500 hombres, entre disimulados, resultando con pérdidas enormes.

MEXICO, 24. — El ministro inglés Carden, pidió el envío de tropas para proteger las propiedades de la compañía inglesa de petróleo «Mexican Eagle».

Un decreto anunciado impuesto á los específicos.

El gobierno anuncia al mismo tiempo, que los laboratorios del Estado, productores, medicamentos y los vendedín á precios reducidos, de modo que los específicos impuesto no se perjudicará el gobierno.

MEXICO, 24. — La cámara de diputados, terminó ayer de organizarse, nombrándose los diversos comités.

WASHINGTON, 24. — Comunican de Veracruz que el acorazado «New Hampshire», llegó ayer a aquel puerto con objeto de tomar carbón y provisiones.

NUEVA YORK, 24. — El diario «New York Times», publica un telegrama de Méjico anunciando que los ministros de Alemania, de Inglaterra, Bélgica y del Japón en aquella ciudad, conferenciaron con el Ministro de Relaciones Exteriores.

MEJICO, 24 — Acaba de producirse un importante cambio en la composición del gabinete.

El señor Moreno, hasta ahora ministro de Estado, fué nombrado ministro de la Gobernación.

Este es reemplazado por el señor Enrique Gorostiza, hasta ahora ministro de Hacienda.

Se anuncian otros cambios.

En los círculos políticos, se dice que es inminente la caída del gabinete.

MEXICO, 24 — El gobierno, reconoce ahora que los rebeldes se han apoderado de Culiacan, capital de Sinaloa, y que éstos son dueños de todo ese Estado, con excepción de Mazatlan, ciudad que se encuentra aislada.

Se anuncia también que los rebeldes, están desplegando gran actividad alrededor de Orizaba.

El ministro de la Guerra, ha dado orden al general ojeda, de hacer los mayores esfuerzos posibles, para impedir que los revolucionarios penetren en Sinaloa, desde Sonora.

El gobierno desea evitar que los rebeldes extiendan su influencia al sur.

WASHINGTON, 24 — Se confirma la noticia de que el departamento de Estado, pidió á Inglaterra, Alemania y Japón, que las fronteras de Méjico, resolvió solicitar el envío de otro regimiento.

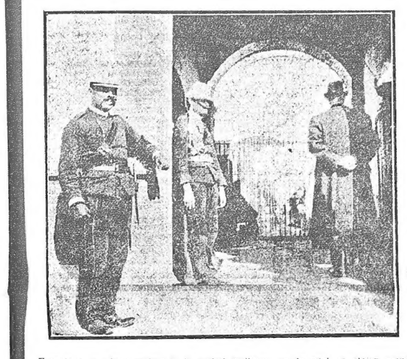

Imprevisión fatal

MADRID, 24—Comunican de Valladolid que al cruzarse con un tren de mercancías el maquinista de un tren de pasajeros saró fuera de la máquina la cabeza, siendo decapitado por un vagón cargado de leña.

EL ASUNTO DE LOS BALKANES

Y van de desmentidos!

Ratificación de un tratado

BERLIN, 24. — La legación de Bulgaria en esta capital, ha desmentido ayer con el cual el ultimatum al zar Fernando, el proyecto de abdicar á favor del príncipe heredero Boris.

Ayer se dice desmentido, el diario «Berliner Tageblatt» persiste en asegurar que la abdicación es probable que se efectúe, especialmente, en el caso de que las próximas elecciones resulten desfavorables al gobierno.

BUDAPEST, 24—Según el diario «Pester Lloyd» el gabinete búlgaro se encuentra en situación difícil y es inminente su caída.

BERLIN, 24—El diario «Frankfurt Zeitung» publica un despacho de Constantinopla, anunciando que las Potencias informan al Gobierno de Vaticano que elegirán al príncipe de Wied, para ocupar el trono de Albania.

El Gobierno Bulgaria, ha dado instrucciones á los delegados de toda Albania, en vista de su elección formal, á mediados del mes de Diciembre próximo.

Una diputación se trasladará á Postdam para ofrecer el trono de Albania al citado príncipe y a su esposa.

Este llegarán á fines del mes de Enero próximo.

SOFIA, 24—Se ha telegrafiado á los presidentes de Bulgaria en el extranjero, comunicándoles que á pesar de las repetidas gestiones hechas acerca de Grecia, esta nación continúa ganándose en su poder los prisioneros búlgaros.

LONDRES, 24—The Daily Mails, en un telegrama de Sofía, anunciando que el ultimatum Bore, cuya bóida se había anunciado, se reunió en Verna con la Reina y los demás príncipes.

CONSTANTINOPLA, 24—El enviado francés Durlen de la Gravieri Bego á esta capital.

Los capitanes de marina saludaron el almirante francés que viene en el barco, á bordo de «Jeanne d'Arc» y 1 galón.

El almirante y oficiales franceses desembarcaron luego, siendo saludados en la ribera por el Gobernador de la Plaza, Jefe de Estado Mayor de Marina en esta capital.

El Almirante francés visitó después al Gran Visir.

Mañana tuvo lugar una gran cena, en honor de una brillante recepción en honor de los hombres franceses en la Embajada de Francia.

BUCAREST, 24. — Se ha evadido el puesto de Agregado Militar en todas las Legaciones de Rumania, en los estados balkanicos.

CONSTANTINOPLA, 24—Ha sido publicado un Iradé de Sultan, ratificando el Tratado intergrupos.

El Uruguay en el exterior

EN HONOR DE LOS NUESTROS

RIO JANEIRO, 24—La Asociación de la Prensa ha organizado un programa de fiestas en honor de los diputados argentinos y uruguayos, presentándose luego á la apotoación del Ministro de Relaciones Exteriores y del Presidente de la República.

NUESTROS MARINOS EN RIO

RIO JANEIRO, 24—El Club Gimnástico Portugues ofreció anoche un baile en honor de los oficiales del crucero «Libertad» y «Admantes», el cual resultó brillantísimo. Asistieron más de dos mil invitados.

Esta noche se recibirán los jefes del Estado Mayor de la Marina, jefes y oficiales del crucero uruguayo «Montevideo», honorífico oficial de Marina y representantes del Presidente de la República, Mariscal Hermes da Fonseca y de los Ministros de Marina y de Relaciones Exteriores.

EL LUGAR QUE OCUPARIS

BUENOS AIRES, 24—En el intercambio americano de mercaderías, el Uruguay ocupa el tercer puesto entre las naciones americanas que nos envían productos naturales ó manufacturados.

También ocupa el tercer puesto la Argentina en lo enviado al Uruguay.

AERONAVEGACION

Investigacion y quejas

Vuelos de Chevillard

EL CAPITAN BARREIRO

Felicitación de Lyautey

Varios aviadores muertos

MADRID, 24—Informan de Algeciras que ha llegado de paso para esta capital el capitán aviador Barreiro, quien fué herido por los moros el 19 del corriente, durante una misión en vuelo.

PARIS, 25—(12 a. m.)—Dicen de Tetuán que el general Marina Vega recibió un despacho del general Lyautey, Residente de Francia en Marruecos, en el que le felicita por la conducta heróica de los aviadores Rioy Barreiro.

PARIS, 24 — El ministro de la Guerra, Mr. Etienne, ordenó levantar una investigación, para establecer las causas y responsabilidades de derrumbamiento de un galpón de abrigo, ocurrido en el aeródromo de Longvy, resultando un soldado muerto y varios otros heridos.

PARIS, 24— El diario «Excelsior» anuncia que los aviadores Roberto Dubonnet y Jourdan, se quejaron ante el Aero Club contra los tratamientos vejatorios de que fueron objeto por parte de las autoridades austriacas, a raíz del reciente viaje aéreo efectuado por los mismos.

BRUSELAS, 24—Informan de Liége que un gentío inmenso presenció los evoluciones realizadas por el aviador Devillard, quien hizo descensos vertiginosos.

ROMA, 25—(12.25 a. m.)—Dicen de Bracciano que el globo dirigible "P. 2" afectó un vuelo magnífico, realizando luego pruebas de ascensión no obstante el mal tiempo reinante, y la lluvia.

PARIS, 25—(12.50 a. m.)—Telegrafían de Constantinopla que los aviadores Daucourt y Roux llegaron á Komah.

PARIS, 25—(12.50 a. m.)—Informan de Chantilly que en el curso de un vuelo verificado en el campo de aviación de esa zona cayóse el aviador Corbon, quedando sin vida casi instantáneamente.

NUEVA YORK, 25—(1.40 a. m.)—Telegrafían de San diego (Estado de California) que á raíz de una caída perecieron dos aviadores militares.

EL LIO MARROQUI

Detalles de un combate

MADRID, 24—Comunican de Larache que durante el combate de ayer, los moros de los alrededores se sublevaron á la kabila de Wiqlad.

En esta sección el enemigo tuvo un elevado número.

MADRID, 24 — Comunican de Larache que las fuerzas españolas han ocupado esta mañana el pueblo de Sidi Omar, á 3 leguas de nuevo fuerte de Tetuán.

El enemigo, fué rechazado sufriendo grandes bajas.

Las tropas españolas, tuvieron en esta acción, seis soldados muertos y cinco 26 heridos.

NECROLOGICAS

Toledo, 24—Ha fallecido Primo Lugowa.

FRANCIA

ELECCION

PARIS, 24 — Telegrafían de Issy-les-Moulineaux que Mr. Coutant, republicano nacionalista, ha sido elegido diputado en reemplazo de su padre.

ENCARGADO DE MATERIAL

PARIS, 24—Dicen de Pesaro, que el ex-ministro Pedro Lyon, ha sido encargado por la compañía de los ferrocarriles franceses en la línea del encargado de material de Pesaro.

DONA VICTORIA

PARIS, 24—La reina Victoria, el Rey, la esperaban hoy.

Los cortesanos, se han alojado en por cuja domicilio y hoy se ha puesto de manifiesto.

La Reina Victoria, pasó la noche en la infanta Eulalia.

PREGUNTA

PARIS, 24—La Libre Parole pregunta si Mr. Poincaré, Presidente del Consejo de Ministros, se propone dimitir, si el Senado, rechaza el proyecto de ley de Reclutamiento.

LA HUELGA MINERA

PARIS, 24—Informan de Lens que el trabajo es casi completo en todas partes.

Cuestión de gabinete

PARIS, 24—La Comisión del Presupuesto decidió por 11 votos contra 12, poner en duda el voto de confianza al gabinete que se empezó.

El Gabinete ha resuelto consultar esta cuestión, mañana, ante la Cámara de Diputados, y si no se le concede el voto de confianza, se dice que presentará su dimisión al Presidente de la República.

Nuevos tumultos estudiantiles

Cargas de la policía

MADRID, 24—Por la mañana y esta tarde los estudiantes promovieron incidentes. La policía intervino cargando sobre los alborotadores.

Fueron detenidos unos treitna estudiantes, excepto uno que hirió á un policía con un cuchillo.

MADRID, 25—(12 a. m.)—Los estudiantes de las principales capitales del mediaron ultimos pasíficos, como acto de adhesión á sus colegas catalanes.

Acordaron volver á clase y protestar contra los elementos extraños que se mezclaron á sus manifestaciones.

ITALIA

Abolición del ayuno

ROMA, 24. — Ha sido presentada al senado pontificio una petición para la abolición de ayuno eucarístico por numerosas personalidades eclesiásticas.

NOMBRAMIENTOS

ROMA, 24 — La Agencia Stefani anuncia que el señor Cocolino ha sido nombrado ministro de Correos y Telégrafos, en el señor Bellinzoni, subsecretario del Ministerio de Marina.

También anuncia que el señor Mandrelli fué nombrado presidente del Senado y los señores Biaserna, Paterno, Celoly y Cannozzia, vicepresidentes.

20 NUEVOS SENADORES

ROMA, 24—Los diarios anuncian que serán nombrados en breve treinta nuevos senadores.

PARA TRIPOLI

ROMA, 24—Comunican de Sarajevo que la Banca Austro-Húngara de Sarajevo, ofrecióse á los comandantes de tropas, contándola por el Capitán Cimino.

Esta entrevista, precedió viaje para Tripoli.

DONATIVO

ROMA, 24—La Reina Mamá dedicó la suma de cuatro y cinco mil liras para los sublevados entre los pobres de Calabria.

DE REGRESO

ROMA, 24—El Rey, regresó ayer de la capital, y al Palacio Quirinal, acompañado del Ministro de Marina, Capitán Mario Bianchi.

CONSTANTINOPLA

Abrogación de los privilegios

ROMA, 24—Telegrafían de Constantinopla que el Consejo de Ministros, adoptó ayer la abrogación de los privilegios de los extranjeros.

ENTERRO

ROMA, 24—Ayer se verificó el entierro de los restos del señor Villari.

BANQUETE

ROMA, 24—Por iniciativa de Amodeo, se ofreció un banquete en honor de los diputados de la Cámara, que fueron reelectos.

LOS PERIODISTAS ARGENTINOS

ROMA, 24—Comunican de Firenze que han llegado allí procedentes de Venecia los periodistas argentinos.

OBSEQUIO A UN VALIENTE

ROMA, 24—Informan de Palermo que el Ministro de Guerra, ha enviado al valiente Capitán Cimino, un obsequio de 1.000 liras.

PRUDENCIA

ROMA, 24—Comunican de Firenze que los Ministros, han recomendado á los Prefectos, que eviten cuidadosamente los tratados.

ALEMANIA

DESMENTIDO

BERLIN, 24—Se desmiente el anuncio de que ha sido operada de apendicitis la duquesa de Saxe Coburg.

ESTADO DE UNA DUQUESA

BERLIN, 24—Informan de Coburgo que la duquesa de Saxe Coburg se encuentra muy mejorada, no habiendo necesidad de operarla.

GRAN BRETAÑA

NAVIOS ITALIANOS EN PORT SAID

LONDRES, 24—Telegrafían de Port Said, que ha llegado á aquel puerto el acorazado «Roma» y cuatro contratorpederos.

LA HUELGA SUDAFRICANA — TIENDE A MEJORAR LA SITUACION

LONDRES, 24—Comunican de Pretoria, que aparte del movimiento huelguista reina completa calma en aquella región. Varios destacamentos de policía, están en los más empleados en los trabajos superiores.

Los huelguistas organizan un nuevo meeting.

LONDRES, 24—Comunican de Durban, que se había de que serán deportados numerosos agitadores líder.

Se reciben noticias epidémicas de varios distritos.

Se han efectuado numerosas detenciones.

LONDRES, 24—Telegrafían de Petermarizburg que se ha mejorado la situación creada allí por la huelga.

No se ha celebrado ningún nuevo meeting como se anunciaba.

La tendencia general de los huelguistas de reanudar el trabajo.

LONDRES, 24—Telegrafían de Pretoria que se han producido desórdenes en la mina Premier, revisando veinte y cinco muertos y heridos.

EL FERROCARRIL A BAGDAD

LONDRES, 24—The Times, publica un despacho de Berlín anunciando que las negociaciones franco-alemanas respecto á Bagdad se prosiguen con espíritu amigable y sólo se busca vanamente exagerar el plazo.

SUSPENSION DE PAGOS

LONDRES, 24—Telegrafían de Bombay que el «Speee Bank», importante institución bancaria, ha suspendido sus operaciones aunque permanece abierta.

Se solicita el nombramiento de un síndico para liquidar los negocios del banco cuya situación afecta al comercio en general.

DELINCUENCIA, ACCIDENTES Y NOTAS ROJAS

Perdióse el "Alicia"?

Telegrafían de Valparaíso que todavía no se tienen allí noticias del vapor alemán «Alicia».

Quería morir!...

ROMA, 24—Dicen de Verona que el comerciante Roberto Marchelli que hace tiempo padecía de ataques de alucinación mental, intentó suicidarse y para llevar á cabo su propósito, se disparó tres tiros de revolver, sin lograr herirse. Enlonces agarró una navaja y con ella se infirió siete heridas en el pecho y en el abdómen. Dominado de indescriptible excitación nervíosa, encendió un brasero con carbón y se encerró en la habitación y pereció entre las llamas. Su sobrino del suicida dióse cuenta de lo que ocurría y acudió en seguida. Después de grandes trabajos logró derribar la puerta y someter al demente, quien fué auxiliado y trasladado al hospital en gravísimo estado.

POR DESCUIDO

ROMA, 24—«La Tribuna» publica un manifiesto que no revisó gravedad.

Despacho de Florencia anunciando que debido al descuido del chauffe y el automóvil del arzobispo de esa ciudad chocó con un pilar del arzobispado.

El Arzobispo resultó ileso, pero el automóvil sufrió desperfectos.

Un hecho sangriento

RIO JANEIRO, 24—Telegrafían de Sucesión, que un joven de diez y siete años de edad, se entró medio y robó á su padre su escopeta de caza y cargó con un fusil dependiente de su casa junto á un mondón de bosque.

El padre tenía 12 años de edad.

El parricida ha confesado su crimen.

El "San Giorgio"

ROMA, 24—Telegrafían de Messina que hasta ayerla noche fueron desembarcados 500 ametralladoras del acorazado «San Giorgio». No ha producido ninguna nueva infiltración. La situación de esta zona no ha cambiado.

El «Giornale d'Italia» anuncia que en el Ministerio de Marina se tienen grandes esperanzas de poner próximamente á flote al acorazado «San Giorgio».

Con ayer reparadas las vías de agua que tiene esta nave y sacadas de su bordo las mil quinientas toneladas de agua, se iniciarán los trabajos para ponerlo á flote.

Saldrán con destino á Messina los obreros del Arsenal de Nápoles que repararon el acorazado «San Giorgio» en su anterior varadura.

Los almirantes Guglerio y Orsell estuvieron, desterrados que la varadura del acorazado «San Giorgio» fué debida particularmente á las fuertes corrientes en el estrecho.

ROMA, 24—Continúa activamente el desembarco de materiales de

Casa Alfonso Castaldo

RINCON 675—Teléfono 1083 (Central)

Ha recibido un espléndido surtido de casimires franceses é ingleses, alta novedad, elegidos directamente por su dueño en las principales fábricas, al efectuar su reciente gira á Europa.

Cuenta la casa con cortador diplomado, con el cual puede garantir que las personas que acudan á ella saldrán vestidas conforme á las exigencias de la moda y á la par de las principales casas de París y Londres.

Antes de mandarse hacer ropa, sírvase visitar la casa.

Rosario, 5145-d.p.m.Dic.20.

EL VISITANTE ESPERADO

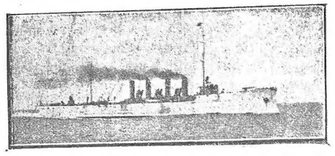

Debe arribar en breve á nuestro puerto el "vapor" británico "Birmingham" cuya fotografía ofrecemos, procedente de los puertos del mar de las Antillas.

Construído en Mayo de 1907, desplaza 7750 toneladas, normalmente, y su tripulación consta de 356 hombres.

RUSIA

DE MANTEL BLANCO

SAN PETERSBURGO, 24—Comunican de Livadia que el Czar Nicolás cenó allí con el Emir de Bokhara.

AUSTRIA HUNGRIA

El rey Alfonso

VIENA, 24—El rey Alfonso de España visitó al emperador Francisco José en Schenbrunn.

Luego asistió á un lunch, con que se obsequió el arcididuque Eugenio y salió á cazar con el arcidiuque Federico Grosse Lowitz.

PORTUGAL

NO ACEPTO

LISBOA, 24—El señor Roque Costa declaró que estuvo con el jefe del reciente movimiento monárquico, señor Azevedo Coutinho, en casa del señor Nobrega Lima, siendo invitado para participar en el mismo movimiento.

El señor Roque Costa no quiso participar en la conspiración en vista de no poder contar los monárquicos con el apoyo del ejército.

ESTADOS UNIDOS

La apertura del Panamá

Accidente-Enseñanza

WASHINGTON, 24—Según un informe recibido por el general Goethals, ingeniero jefe de los trabajos del Canal de Panamá, se puede considerar definitivamente asegurada la apertura del canal, para el mes de Enero de 1915.

Agrega este informe, que solamente el desmoronamiento en Cucarracha, crearía nuevas dificultades en los trabajos.

El general Goethals dice que primeramente de la banda enteporiental, ciño en la construcción del Canal de Panamá y que el último desmoronamiento en Cucaracha debe ser considerado como un accidente favorable para prevenir un nuevo accidente. Cree que no habrá inconveniente para inaugurar el Canal de Panamá en el mes de Enero de 1915.

La Pankhurst protesta

NUEVA YORK, 24—La sufragista inglesa Pankhurst dió una conferencia en la Logia de Old Fellows anunciando que el sufragista próximo se embarcará de regreso á Inglaterra.

Agregó que la policía inglesa la arrestaría al llegar á Londres. Agregó que este rigor con ella es injusto y que con mayor razón debería arrestar á Carson, quien recibió libaciones para resistir al «Home Rule».

Supongo—dijo—que los hombres pueden rebelarse; las mujeres no.

PRESENTACION DE CREDENCIALES

WASHINGTON, 24—Enviado de Honduras á los Estados Unidos, Don Rappard, ha presentado sus credenciales.

Protesta contra una explicación

Atribuida á Roosevelt

NUEVA YORK, 24—Telegrafían de Bogotá que una resolución unánime del Senado protesta contra toda manifestación que tienda á aprobar la expoliación de Panamá, admitida por su autor, Mr. Roosevelt y constata que la actitud del Congreso y pueblo de Estados Unidos es opuesta á aquella de Mr. Roosevelt.

BRASIL

DESPEDIDA

RIO JANEIRO, 24—El señor Francisco Cesimarone, adjunto comercial de la Legación del Brasil en Francia, se ha despedido del Presidente de la República, Mariscal Hermes da Fonseca, pues parta, después, breve para su destino.

EL ENLACE DEL PRESIDENTE

El Presidente de la República, Mariscal Hermes da Fonseca, firmó ayer decretos en Petropolis desde el día 3 de Diciembre próximo.

El cardenal Monseñor Arcoverde celebrará el casamiento del Mariscal Hermes da Fonseca con la señorita Nair de Teffé.

ADOPCION DE MEDIDAS

Ante la Comisión de Finanzas de la Cámara de Diputados concurrió el Director de la Salubridad Pública declarando que es necesaria la adquisición de dos buques para rellenar fangrales, uno en este puerto y otro en Recife.

EL VIAJE DEL PRESIDENTE

RIO JANEIRO, 24—El señor Wenceslao Braz tevó ante el Presidente de la República, Mariscal Hermes da Fonseca, el Ministro Pinheiro Machado y otros é propuesta que presentará en ocasión del banquete que se realizará en esta ó día 14 de Diciembre próximo.

El programa del señor Wenceslao Braz es idéntico al que el Mariscal Hermes da Fonseca presentó en 1910.

NOTICIAS ARGENTINAS

Crecientes

El Riachuelo amenaza desborde

Inundaciones

BUENOS AIRES, 24—Esta mañana desde la capital se ha visto que las aguas del Río de la Plata crecieron rápidamente, el semáforo señalaba á medio día treinta pies de agua.

A última hora el desbarcadero de Boca comunicó que las aguas del Riachuelo han subido tanto que amenazaná desbordarse.

La Prefectura ha tomado las medidas del caso.

BUENOS AIRES, 24—Comunican de Puerto Mercedes, que debido á la crecientes del Río Colorado, se inundó el ferrocarril, que se detuvo, quedando interrumpido el tráfico por Patagones.

El desbordamiento de las aguas abarca varias leguas de ancho, ocasionando considerables perjuicios.

El subsuelo de Gimenay, comunica que también también se desbordó el río, inundando toda la zona ribereña, ignorando si han ocurrido desgracias personales. El río continúa creciendo con velocidad extraordinaria, causando cada gran alarma entre los habitantes de aquella comarca. Adoptaronse medidas para el salvamento de las familias.

BUENOS AIRES, 24—Debido á la fuerte sucesada, creció el río de la Plata, extraordinariamente. El Riachuelo, empieza á desbordarse.—Correspondiente.

LA GOBERNACION DE BUENOS AIRES

BUENOS AIRES, 24—El acto de la proclamación de la fórmula Ugarte-Peralta-Alvear, candidatos á la gobernación de la Provincia de Buenos Aires, se realizó en presencia de cuatro mil personas, las que aclamaron esa proclamación.

Otros dos colosos

Para el servicio de Europa al Río de la Plata

BUENOS AIRES, 24 — La Compañía Alemania Sud-Americana, ordenó la construcción de dos grandes buques de 26.000 toneladas de desplazamiento cada uno, para el servicio de Hamburgo al Río de la Plata.

INAUGURACION

BUENOS AIRES, 24—A fines de esta semana se inaugurará en la planta baja del Ministerio de Agricultura, la exposición de cereales de la última cosecha.

ESTUDIO

El Ministerio de Agricultura ha nombrado una comisión de agrónomos y técnicos, á fin de que estudien ampliamente las condiciones y ventajas que ofrece el noroeste de Bahía Blanca, tal cual está, para la explotación agrícola.

Parece que la mayoría se inclina á la implantación en esa zona, de la ganadería, y al retiro del cultivo del maíz.

DECRETO AUTORIZACION

E. Ms. Ministro de Agricultura firmó un decreto por el cual se autoriza á la Dirección de Ganadería para exigir del pago de gastos de inspección para facilitar el cumplimiento de las prescripciones del reglamento sobre la exportación.

HOMENAJE

BUENOS AIRES, 24—Mañana se realizará en la plaza Alfonso Alsina, el homenaje de los niños de las escuelas, en memoria de Nicolás Avellaneda.

La Municipalidad de Avellaneda, ha invitado á las autoridades y al pueblo, para concurrir á este acto.

ANIVERSARIO PARAGUAYO

Informan de Asunción del Paraguay que se preparan diversos actos para festejar dignamente el aniversario patrio.

Vigilancia fronteriza

Contra los contrabandistas

BUENOS AIRES, 24—El Inspector de Rentas señor Miguel Cano Fernández, remitió al Inspector General señor Wenceslao Muñoz, un extenso informe sobre la organización y distribución de los cuerpos de guardia nacional y de policía en las adunas de Monte Caseros y Paso de los Libres, así como del servicio de rondines á caballo y recorridas en lancha sobre se ponía fluvial entre Monte-rrosa y Paso de los Libres.

Dicha zona que da frente á los puntos más peligrosos de las fronteras del Uruguay y del Brasil ha sido cubierta en sus puntos principalmente, con destacamentos de guardias nacionales.

El citado inspector solicita la ampliación de la vigilancia á fin de establecerla desde Paso de los Libres hasta Alvear y Santo Tomé.

Los huéspedes brasileros

BUENOS AIRES, 24—Los periodistas brasileños asistieron ayer al «Five Clock» Tea que les ofreció el señor Láinez.

Los periodistas brasileños eran acompañados por el Ministro del Uruguay en esta, señor Daniel Muñoz y los señores Darío Rocha y Carlos Urión.

El Círculo de la Prensa les ofreció anoche un banquete al cual asistieron ciento cincuenta comensales.

El señor Joaquín de Vedia ofreció la demostración.

EXPOSICION CLAUSURADA

Numerosa concurrencia asistió al acto de clausura de la Exposición anexa al Congreso del Niño.

TRIPULACION EN VIAJE

El Ministro de Marina decidió despachar para fines del corriente mes á los transportes que conducen á la tripulación del nuevo acorazado «Rivadavia».

Optimismos de "La Prensa"

BUENOS AIRES, 24—«La Prensa», en un artículo titulado «Nueva Vida Internacional», dice:

«Comercio» es un factor económico y comercial para Estados Unidos.

La atención y el interés sobre nuestro país, aumentará considerablemente su misma progresión. Coincide esa reacción de origen económico, con la aparición en la escena internacional, de un grupo de estadistas y diplomáticos americanos de ideas modernas y de ánimo desprecupado. La nueva vida internacional está así sobre, y brillantemente inaugurada entre los países extremos del nuevo mundo. La actitud noblemente hospitalaria de la República Argentina, altiva y prudente, la franqueza que en ella ha reinado durante la visita de ilustres personajes de los que en el mundo se hablan, es de Mr. Roosevelt, fundan suficientemente nuestra afirmación de nuevas y halagadoras orientaciones internacionales.

Ellas no serán exclusivamente benéficas para la República Argentina. Su acción repercutirá en honor de positivas ventajas para otras naciones australes y del Río de la Plata, cuya altivez é independencia, resultarán honradas por la actitud de la Argentina.»

Necesidad de rasca-cielos

Opinión de un técnico

BUENOS AIRES, 24—Un conocido arquitecto declaró que en vista de los precios que han adquirido los terrenos de Buenos Aires, no hay más remedio que permitir la construcción de edificios altos ó si se quiere conservar y justificar los precios.

En la Avenida Diagonal Norte se deberán construir rascacielos para poder pagar la Municipalidad lo que le han costado los terrenos, libres para las calles y los gastos é intereses del capital, es decir, 6.000 pesos por metro cuadrado.

RECAUDACION ADUANERA

BUENOS AIRES, 24 — Desde el 1 de Enero hasta el 15 de Noviembre del corriente año la recaudación de aduanas ascendió á 196.842.760 pesos.

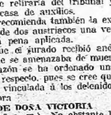

Doctor Marcelino Ugarte, proclamado candidato del Partido Conservador de la gobernación de la provincia de Buenos Aires.

Señor Peralta Alvear, candidato conservador á la vice gobernación de la provincia de Buenos Aires.

EL BUENOS AIRES

Fondeó esta tarde procedente de Río Janeiro el crucero «Buenos Aires».

EXPLOTACION

Los diarios llaman la atención de las autoridades sobre la explotación de los agenciero en la venta de los billetes de la lotería de Navidad.

INTERVENCION TERMINADA

El ministro del Interior declaró esta mañana que el Gobierno daba por terminada su intervención política en la provincia de Buenos Aires.

CONVENIO CON EL PARAGUAY

«La Razón» anuncia que independientemente del tratado especial con el Paraguay se ajustará también un convenio sobre policía fluvial cuyas bases son motivo de negociaciones diplomáticas. Dicha policía constituirá además una garantía para la costa, evitándose los casos frecuentes de revolución en el Paraguay y la formación de grupos, haciendo efectiva la neutralidad argentina.

FIESTA DEL LIBRO

En el Teatro Colón se celebró esta tarde por sexta vez la Fiesta del Libro, auspiciada por la Biblioteca del Consejo Nacional de Mujeres.

Asistió el Ministro de Instrucción Pública, un representante del Vice Presidente y la cifra de la sociedad.

LOS PASAJEROS DEL «EUGENIA»

Entró en la darsena el transporte «Eugenia», conduciendo 500 pasajeros de viaje á Europa, que se bajaron en condiciones de desembarcar, salvo algunos que eran transportados al Hospital Muñiz.

TERRENO PARA LAZARETO

Para la ubicación del edificio de la Estación Sanitaria en el Puerto se reservará en el anteproyecto una superficie necesaria, de diez mil metros cuadrados.

VIAJERO

BUENOS AIRES, 24—El Ministro de la Argentina en Perú y Ecuador, señor Pedro Estrada, partirá para Lima el domingo próximo, prosiguiendo viaje para Quito, donde va á presentar sus credenciales.

DE REGRESO

El Ministro de Obras Públicas ha regresado de su gira de inspección por los puertos de Mar del Plata y Quequen.

PARA MAÑANA...

Mañana se nombrán en circulación 25 millares de billetes de lotería del millón.

A LO YANQUI...

BUENOS AIRES, 24—El doctor Palacios marchó esta tarde para hacer su nueva gira por la provincia. Se dirije á Tres Arroyos, donde hablará desde el tren, siguiendo luego para Juarez, haciendo lo mismo.

Seguidamente irá á Tandil.

SPORTMAN EN VIAJE

A bordo del "Arlanza" marcha el 28 para Europa el sportman Isaac Oliveira Cesar, enviado por el gobierno á participar en los torneos de Polo.

ULTIMA HORA

El famoso collar de perlas

Terminación del proceso

Incidentes producidos

Amenazas al jurado

Cuatro condenados

LONDRES 25 (12.35 a.m.)—Ha terminado el proceso que se ventilaba ante la Corte de Asises respecto al robo del famoso collar de perlas, avaluado en más de tres millones de francos, y cometido en la capital.

El tribunal de Bow-Street se vió repleto de gente, elegante en su mayoría.

Muchas mujeres y jóvenes parisienses y londinenses hacían acto de presencia, atraídas especialmente por ver el famoso collar.

También concurrieron muchos periodistas extranjeros.

La audiencia se desarrolló en medio de abundantes incidentes.

El procurador general Mr. Muir, habló por espacio de dos horas, arribando á la conclusión de que todos los procesados son culpables en igual grado.

Después de oir el alegato de los defensores de los procesados, se dió lectura á la sentencia, por la cual aplica las penas siguientes:

Hans Tackeit y Grizzard, siete años de servidumbre penal.

Circo años de la misma pena á Silverman.

Bielochio meses á Gulwich.

La lectura de la sentencia provocó un alarma de histerismo á varias mujeres, muy jóvenes, sin duda alguna, á los procesados, fué indispensable retirarla del tribunal y llevarla á una casa de amaños.

La sentencia recomienda también la expulsión ulterior de los anstriacos una vez que cumplan la pena aplicada.

Se anuncia que el jurado recibió anónimos en los que se amenazaba de muerte, por cuya razón se ha ordenado una investigación al respecto, pero se cree que la amenaza será cumplida á los decididos la sala de autora.

ESTADO DE DOSA VICTORIA

PARIS (12 a. m.)—No obstante la mejoría observada en el estado de salud de la reina Victoria, el médico de cabecera, profesor Robin, se opuso á que abandorara todavía su aparto.

La reina contó á su intimidad y recibió algunas visitas.

Si bien la temperatura es favorable, doña Victoria verificará un paseo en automóvil.

HIJO CRUEL DE UNA BORRACHERA

LONDRES, 25—(2.20 a. m.)—Telegrafían de Bucarest, capital de Rumania, que un estudiante de la Academia de medicina militarice en momentos que transitaba próximo al arsenal de guerra, desobedeció á la orden de alto! que le diera el soldado.

De la investigación realizada por las autoridades rumanas resulta que la víctima estaba en estado de ebriedad en el momento de ocurrir el hecho.

Las últimas noticias del "San Giorgio"

ROMA, 25 (12.55 a. m.)—De Fenina telegrafían que en las últimas horas del día fenecido se han extraído tres centenares de toneladas de pesos del «San Giorgio», al tares de aligerar á esa nave proyecto activamente.

Entre los elementos que se le extrajeron figura la torre de proa.

El "Volcano" y el "Terrible" intentaron desencallarlos tirando de gruesos cables amarrados al crucero-acorazado. Las maniobras fueron vanas.

La avería que tiene la nave es considerable.

Se recurrirá, para desencallarla, al dragado.

Las bombas ordinarias bastan para extraer el agua de las bodegas.

La cuestión mejicana

Desmentido-Barco averiado

WASHINGTON, 25—(1.15 a. m.)—El secretario de Estado Mr. Bryan telegrafió al Encargado de Negocios en Méjico, terminantes órdenes para que notificara de haber desembarcado marineros norteamericanos en la costa Este de Méjico.

LONDRES, 25—(2 a. m.)—Telegrafían de Victoria que el "sloop" "Algerine" que había recibido orden de marchar á aguas mejicanas empezó el viaje, pero poco después tuvo que regresar al puerto de salida para sufrir reparaciones, para se la rompió la hélice.

NUEVA YORK, 25 (1.15 a.m.)—Telegrafían de Washington que el Presidente, Mr. Wilson, ha exteriorizado su satisfacción ante la actitud de las grandes potencias, dispuestas á evitarlo con los Estados Unidos en lo que respecta á Méjico.

Se asegura que en los círculos oficiosos que las nuevas conferencias celebradas entre Mr. Wilson y Mr. Tyrrell han sido sólo cambios de informaciones.

Grita de la Prensa inglesa

Crueldades en Sud América

Lo que se dice al respecto

LONDRES, 25—La prensa inglesa, especialmente los órganos de tendencia radical en lo que es exterior respecta, lanza el grito de cielo con motivo de las recientes nuevas crueldades en Sud América.

En una investigación realizada en las últimas horas, en los centros brasileros autorizados opinan que si ellas se han registrado no son por cierto en el territorio del Brasil, pero se cree que en Bolivia, no se ha recibido ningún informe ha recibido. También se hace notar que en el territorio del Acre, donde ocurrieron los sucesos conocidos, se movilizó por sujetos que aprovechaban la soledad, ahora no pueden producirse porque la autoridad está debidamente organizada, pudiendo los obreros, especialmente los de raza Lamen, vivir normalmente sin temor á atropellos.

Por otra parte, si los pretendidos sucesos criminosos se hubieran cometido en territorio brasilero, las autoridades los castigarían con todo rigor.

En los círculos oficiosos admiten la posibilidad de algunos sucesos ocurridos en la zona cuya jurisdicción no ha sido aún bien deslindada, y en la cual no reina un sistema de leyes de las autoridades.

Los informes dicen que la vida en una vasta zona de Bolivia se hallaría en manos de un individuo, quien gracias á sus inmensas riquezas, financia parte del poder.

POLICIA

Fallecimiento de un herido

En el Hospital Maciel falleció ayer Florentino Domínguez, que fué herido el sábado pasado de resultas de un tiro, parte Gonzáez, hecho ocurrido en la rampla del puerto y del que dimos cuenta en la sección correspondiente.

El cadáver de Domínguez fué entregado á sus deudos.

Accidente á un menor

El menor Juan P. García que corría ayer tarde por la acera de su domicilio, calle Cerro Largo 1613, sufrió, á consecuencia de una caída, una ligera herida en la cabeza, que le produce contusiones.

De resultas de tan sobrenato golpe sufrió al menor varias heridas en el cuerpo, las que fueron curadas por el médico de policía doctor Ferrer.

El menor herido ha quedado asistiéndose en su domicilio.

Asalto y robo

En la madrugada del domingo transitaba por la calle Magallanes Eduardo Ossa, y al llegar frente á un terreno baldío le salieron al encuentro cuatro individuos desconocidos para él.

Pretendieron estos sujetos hacerle á Ota el conocido cuento del tio, más como aquel se resistiera á entregar por medio de ese engaño la cantidad de 70 pesos que llevaba en el bolsillo, los sujetos optaron por sacárselos á viva fuerza y al efecto después de dejarlo aturdido á golpes, le robaron los 70 pesos fugando después.

Uno de contusiones y con la cara ensangrentada. Osa pudo más tarde denunciar el hecho ante la comisaría de la 2.a sección.

De las pesquisas realizadas por los comisarios secretarios se logró saber que los autores del hecho eran los individuos Teófilo Avalo (a) "Narix afilada", X. Delisante, un tal Mingulto y otro cuyo nombre no se pudo averiguar, lográndose á las seis de la mañana aprehender á los nombrados, remitiéndoseles á la Cárcel Central.

El otro compañero de los asaltantes no ha sido hallado aún.

Usa fué curado por el doctor Felippone, trasladándose á su domicilio.

Otro robo

Agustín Ezcurra, domiciliado en la calle Florida 1515, se presentó denunciando en las oficinas de la sección 3.a que al regresar á su domicilio, del cual había estado ausente algunas horas en compañía de su familia, vió que habían abierto la puerta de la casa con una llave falsa, notando la desaparición, de una de las piezas interiores, la suma de cuarenta pesos, en recelver, un lapiz de oro y otros objetos.

Pocos momentos después el señor Ezcurra manifestaba que los ladrones pesos, habían aparecido entre unas ropas.

La policía seccional y de investigaciones, hacen las diligencias del caso para dar con el paradero de los ladrones.

Accidente automovilístico

El pasado domingo á las 2 y 30 de la tarde corría por la Avenida General Flores, el auto 11255, guiado por el chauffeur Roman Viera, conduciendo como pasajeros á los señores Juan J. Brito del Pino y Lucio Piñeyro, domiciliados en la calle Cerrito 559, cuando al llegar á la esquina de Propios, se produjo la rotura de una de las ruedas volcándose el vehículo.

A consecuencia del lamentable accidente los señores Brito del Pino y Piñeyro, resultaron con lesiones diversas en el cuerpo y rostro. Fueron curados de primera intención, en la farmacia establecida en la citada Avenida número 240, y conducidos en una ambulancia al consultorio donde los reconoció el médico torense de turno.

Menor ahogado

En la últimas horas de la tarde del domingo, en circunstancias que el menor Abril Ambrosio, de nacionalidad oriental de 12 años de edad, se bañaba en compañía del también menor Andrés Panna, en la cantera situada en el campo del señor José Ordey, situada en la Chacarita, tuvo la desgracia de no hacer pie, pereciendo ahogado.

Dada la profundidad de la referida cantera—pues cuenta aproximadamente 8 metros de profundidad, no ha sido posible, hasta ayer extraer el cuerpo.

Tomaron la intervención del caso las autoridades de la sección 16.a.

Ambrosio prestaba servicios como peón del vecino de aquel paraje Juan C. Ilúsoto.

Descuido á mano armada

La Comisaría de la 7.a sección remitió ayer á la Cárcel Central al individuo Dionisio Duero, el que el domingo de tarde en la esquina de Boulevard Artigas y Avenida Española, mas se altercaba con otro individuo desconocido que logró fugar. Con objeto de llamarlos al orden intervinieron Alfredo y Héctor Meurredo y el agente de la 7.a Hipólito Silva. Duero sacando una daga atropelló á los tres y á otro transeunte llamado Luis López, que se acercaba á enterarse de lo que sucedía. López resultó con una herida en la mano izquierda y el agente Silva con otra en la mano derecha.

En ese instante intervino el sub-comisario Cancela que redujo al rebelde añadiendo dos garrotazos en la cabeza para lograr hacerle soltar el arma.

Los heridos fueron reconocidos por el doctor Dabarca.

"Mozo crío"

Francisco Pereyra mozo del café ubicado en la calle Rincón número 501, después de haber tenido una discusión bastante alterada con los clientes de la casa Alfonso Carrero y Mariano Lanza, los regresó armado de una daga hiriendo á Carrasco en el antebrazo derecho y á Alfonso en el brazo izquierdo.

Los dos heridos fueron curados por la Asistencia Pública contusionándoseles en una ambulancia al Hospital Maciel.

El heridor, fué detenido por la policía de la 2.a sección, remitiéndolo á la Cárcel Central.

PRINCIPIO DE INCENDIO

A la una y media de la madrugada se produjo por un principio de incendio en la fábrica establecida en la Avenida General Rondeau número 1539, propiedad de los señores Porta y López hermanos.

A esa hora pasaba por la precitada esquina el conocido vecino señor José Ferrar, quién, notando que desde una de las ventanas que dan sobre la calle Cerro Largo salía bastante cantidad de humo, se dirigió á dar aviso á un agente, encontrando cerca de allí al mismo, quien por la 3.a sección señor Ramón Bergero, que se hallaba de recorrida, imponiéndole de lo que ocurría.

Este funcionario hizo se avisara telefónicamente al Cuerpo de Bomberos, el que á los pocos minutos llegaba, con el jefe el coronel López Castillo á la cabeza.

La llegada de los bomberos fué inoportuna, ya que el fuego, iniciado detrás de la estantería amenazaba propagarse á toda la tienda.

Fué atacado de inmediato y á los pocos minutos estaba completamente dominado, reduciéndose las pérdidas por ello, á sólo insignificantes.

Al sitio del incendio concurrieron el inspector de zona comandante Basalo, inspector seccional señor Fontana con el personal de ratón de la 2.a sección y el oficial inspector señor Núñez Brian.

El establecimiento que sufrió el fuego es de propiedad de los señores Porta y López hermanos, en la calle Cerro Largo número 501.

Dada la profundidad de la referida cantera—pues cuenta aproximadamente 8 metros de profundidad, no ha sido posible, hasta ayer extraer el cuerpo.

Tomaron la intervención del caso las autoridades de la sección 16.a.

Ambrosio prestaba servicios como peón del vecino de aquel paraje Juan C. Ilúsoto.

Osorio Silveira

(Q. E. P. D.)

Falleció en la Paz del Señor, después de haber recibido los Santos Sacramentos, en Lausanne (Suiza), el 24 de Octubre de 1913

Agueda B. de Silveira, esposa: Margarita Agueda S. de Salterain, María Elena S. de Carve, Amanda, María Rita, Oscar, María Esther y María Adela, hijos: Patricio de Salterain y Alfredo Carve, hijos políticos: nietos, hermanos, hermanos políticos y demás deudos, invitan á sus relaciones para acompañar sus restos el día 26 del corriente. La hora se avisará oportunamente.

NOTA — El cortejo partirá del Kiosko de la Aduana. — Cementerio del Paso del Molino

Empresa: José Rossi y Cía.

FELICIA BONABA

Q. E. P. D.

FALLECIO AYER 24 DE NOVIEMBRE DE 1913

Mercedes Quetión de Bonaba madre, Mercedes Eno de Quetión, abuela; Enrique (ausente), Magdalena B. de Malho s, Ricardo, Domingo, María B. de Sagre, ra, José y Amelia, hermanos; Emilio Carlevaro, Camilo Eujo, Julio Malho ro y Daniel Sagrera, hermanos políticos; los primos y demás deudos, invitan al entierro de dicha finada, que tendrá lugar hoy 25 del corriente, a las 4 1-2 de la tarde. Atención que agradecerán. Casa mortuoria: calle Uruguay número 509. Cementerio Central.—Se ruega no enviar coronas.—Empresa: José Rossi y Cía.

Lotería del Hospital de la Caridad de Montevideo

LEY 12 DE JULIO 1856

EXTRACTO

Del sorteo verificado el Lunes 24 de Noviembre de 1913 - - premio mayor 20.000 pesos

Los billetes son impresos en papel blanco, tinta verde, cuatro cuerpos, numerados, con la inscripción en el año 6 desde 24 de Noviembre

LOTERIA 31 DE DICIEMBRE • PROXIMO • PREMIO MAYOR: 250.000 PESOS

números	precios	números	precios	números	precios	números	precios	números	precios	números	precios	números	precios	números	precios	números	precios	números	precios
1		1		1		1		1		1		1		1		1		1	

EN EL MUNDO DE LOS NEGOCIOS

El mercado exterior de cereales

Movimiento de la exportación

Estado de las cosechas

Hé aquí las noticias telegráficas que se reciben en Londres, dando cuenta de la posición del mercado exterior de cereales:

El trigo generalmente ha sensado alza en los precios debido á avisos menos favorables de la Argentina y de Rusia, como también á telegramas alcistas de Norte América.

Sólo una proporción mínima de los embarques están destinados al Reino Unido.

Hay mejor demanda, específicamente para la cosecha nueva de Australia. Hace falta lluvia en la India. Luego los precios altos han causado restricción, como también noticias más favorables del tiempo en la Argentina, pero el mercado cierra firme.

El maíz ha subido de conformidad con avisos de merma en los embarques de Buenos Aires y de rumores que los Estados Unidos están comprando cargamentos de la Argentina. Mejoró la demanda del continente.

Hay mejor demanda para avena y se han realizado muchas operaciones con alza de tres á seis peniques por quarter.

El lino abrió con buena demanda causada por las fuertes lluvias en la Argentina, luego el mercado empeoró debido á noticias de tiempo más favorable; pero aquí los operadores son casi todos alcistas en vista de la merma en Norte América de 354.000 toneladas de comparación con la cosecha del año 1912, y de probabilidades de un déficit en la cosecha de la India. La mayor parte de las compras efectuadas últimamente han sido por cuenta de la especulación y del Canadá.

El movimiento de la exportación en la última semana, fué como sigue:

Durante la semana que acaba de terminar, se calcula que el total de trigo y harina en viaje para puertos del Reino Unido, asciende á 360.000 toneladas, contra 330.000 en la semana pasada y 560.000 toneladas en esta misma semana de 1912; toneladas en esta misma semana de 1912; toneladas en 190.000 toneladas, comparado con 220.000 en la semana anterior y 330.000 toneladas en esta misma época de 1912.

El trigo y harina á flete para el Continente se calcula en 210.000 toneladas, contra 430.000 en la semana precedente y 510.000 toneladas en este mismo período de 1912; y el maíz se estima en 140.000 toneladas, comparado con 150.000 en la semana anterior y 480.000 toneladas en esta misma época de 1912.

La exportación por los puertos del Báltico y Mar Negro, durante la semana que termina hoy, asciende á 194.000 toneladas de trigo, contra 1555.000 en la semana pasada y 252.000 toneladas en esta misma semana de 1912; 11.000 toneladas de maíz, comparado con 15.000 en la semana anterior y 11.000 toneladas en esta misma época de 1912; 22.000 toneladas de avena, contra 15.000 en la semana precedente y 29.000 toneladas en este mismo período del año pasado; y 6.000 toneladas de lino, comparado con 3.000 en la semana anterior y 3.000 toneladas en esta misma semana de 1912.

—Por los puertos del Atlántico de la América del Sud, se han embarcado con destino á Europa, 149.000 toneladas de trigo, contra 151.000 en la semana pasada y 151.000 en esta misma semana de 1912; 2.000 toneladas de maíz, comparado con ningún embarque durante la semana anterior y 1.000 toneladas de avena, contra 1.000 en la semana precedente y 30.000 toneladas en este mismo período de 1912.

Por los puertos del Pacífico se han exportado 1.000 toneladas de trigo, contra 2.000 en la semana pasada y 10.000 toneladas en esta misma semana de 1912.

—Comunica de Australia, que se han embarcado 5.000 toneladas de trigo, comparado con 14.000 en la semana anterior y 2.000 toneladas en esta misma semana de 1912.

Respecto del estado de las cosechas, en las mas importantes zonas productoras, se tienen las siguientes noticias:

—El estado mojado de la tierra en la Gran Bretaña ha demorado la terminación de la siembra del trigo, pero se ha sembrado temprano está en buenas condiciones.

El tiempo en Francia es inestable y se necesita tiempo seco. Hay temores de inundaciones en algunos distritos, y la temperatura ha estado causando aumento en las quejas de pestes de insectos. Las cosechas sembradas tempranas tienen buenas apariencias.

En Italia las cosechas progresan satisfactoriamente.

El tiempo en Alemania es benigno y han caído algunas lluvias que han sido de beneficio para las plantas chicas, recientemente las sembradas tarde. Las cosechas sembradas temprano tienen buen aspecto, exceptuando algunas que han sido perjudicadas por los insectos. Por lo general, las perspectivas son satisfactorias.

El tiempo en Hungría es por lo general seco y frío, pero se precisa un poco más de lluvia; sin embargo, las perspectivas son halagüeñas.

Han caído algunas lluvias en Rumania. Las siembras de trigo está casi terminadas y la perspectiva actual es satisfactoria.

En el sur de Rusia se necesita más lluvia y la temperatura es muy alta considerando el período del año. Las siembras de invierno están á la espera de condiciones más frías.

La septa que reina en el norte de Africa está causando considerable recelo debido á que los trabajos de la siembra están muy atrasados.

El tiempo en los Estados Unidos es por lo general favorable para las plantas chicas de trigo de invierno, aunque en el estado de Nebraska el tiempo es demasiado seco. Se ha hecho informes de heladas generales y las plantas están entrando en la estación de invierno en buenas condiciones.

En la India han caído lluvias parciales.

En la Australia han caído lluvias livianas en muchas partes del estado de Nueva Gales, continúan y los cálculos del rendimiento de trigo en el sur de Australia son entre 15.000.000 y 17.500.000 bushels, comparado con la cosecha de 20.919.000 bushels en el año anterior.

La plaza de Londres

SU SITUACION

Es improbable, dice un telegrama, que la restricción en el mercado monetario afloje antes del fin de año, exceptuando que, sin embargo, la posición pueda considerarse satisfactoria.

Las indicaciones de muchos empréstitos nuevos pendientes pueden tomarse como la primera señal de condiciones más prometedoras en el futuro cercano. El mercado para las últimas emisiones está mejor; pero el público quiere intereses elevados.

En la sección de acciones, etc., el renacimiento de demanda no se ha sostenido sino para invertir. El público ha operado en poca escala y la especulación se ha apurado á realizar ganancias.

La situación en México da menos causa para ansiedad; pero los avisos del continente motivan abatimiento.

Las acciones de las compañías Argentina de Navegación (N. Mihanovich) é Hierro y acero (Pedro Vasena é hijos), no han sido afectadas por los rumores de necesidad de aumento de capital.

El balance embalsamado por la primera compañía mencionada demuestra aumento de ganancias durante el año.

Las acciones de los bancos sudamericanos están más sostenidas y los valores mejicanos están todos en alza.

La faena 1913-1914

ENTRADA DE GANADO VACUNO

A LOS SALADEROS Y FRIGORÍFICOS DE MONTEVIDEO

	Día 24	Totales
Cerro		
P. Ferro y Cª.....	216	1.040
Tabaré y Cª.....		10
P. Denis y Cª.....		
Méndez Rodríguez..		177
Juan E. Sarda y Cª..		
Paso de los Toros		
Juan Elice. y Cª...		
Cabezas.....	216	1.227
En igual fecha 1912..		17.941
La Frigorífica Uruguaya	1.294	2.991
Id Montevideo.....	2.551	17.145
Total	3.845	20.136
En igual fecha 1912		2.399

BOLSA

Montevideo, Noviembre 24 de 1912.

Deuda Consolidada en Londres. 66.75. E. de Conversión en París. 93.50.

1a RUEDA

Deuda Consolidada	
$ 22.500 para fin de mes . . .	66.70 0/0
23.500 para fin Diciembre . .	66.80 "
4.700 para fin de mes	66.70 "
1.410 para mañana	66.60 "
14.100 para fin de mes	66.60 "

2a RUEDA

Deuda Consolidada	
$ 4.700 al contado	66.60 0/0
14.100 fin de mes	66.50 "
23.500 fin de Diciembre . . .	66.70 "
4.700 idem idem	66.80 "
11.750 para mañana	66.60 "

Consolidado de Conversión	
$ 5.730 para mañana	92.00 0/0
1.025 idem idem	92.00 "
2.312 al contado	92.00 "
1.595 para mañana	92.00 "

Banco Popular	
$ 200 para fin de mes	95.50 0/0
100 idem idem	95.50

Títulos Hipotecarios—Serie O	
$ 2.000 para mañana	56.30 0/0
5.000 fin de Diciembre	57.00 "

Títulos Hipotecarios—Serie N	
5.000 fin de mes	56.50 0/0
5.000 fin de Diciembre	57.20 "
5.000 para mañana	56.60 "
20.000 fin de Diciembre	57.20 "
10.000 idem idem	57.20 "
2.000 para mañana	56.70 "
4.000 idem idem	56.70 "
5.000 idem idem	56.70 "
5.000 fin de mes	56.70 "
5.000 para mañana	56.70 "
1.000 idem idem	56.70 "
10.000 fin de Diciembre	57.00 "
5.000 idem idem	57.50 "

COTIZACIONES COMPRADAS		
FONDOS PÚBLICOS	DIA 22	DIA 24
D. Consolidada	contado.	contado. 66.60
	mañana.	mañana. 66.60
	fin mes.	fin mes. 66.70
E. de Conversión	contado.	contado. 92.—
	mañana.	mañana. 92.—
	contado.	contado. 95.—
T. Hipotecario	mañana.	mañana.
" C y D	contado.	contado.
" E	mañana.	mañana.
" F	fin mes.	fin mes.
" G	p. el 31.	98.50
" H	contado.	contado.
" I	mañana.	mañana.
" J	fin Dbre	98.70
" K	contado.	contado.
" L	mañana.	mañana.
" M	fin Dbre	fin Dbre
" N	contado.	contado. 98.60
" O	mañana.	mañana. 98.60
" P	fin Dbre	fin Dbre 98.70
" Q	contado.	contado. 98.50
" R	mañana.	mañana.
" S	fin Dbre	fin Dbre
" T	contado.	contado. 99.50
" U	mañana.	mañana.
" V	fin Dbre	fin Dbre
" X	contado.	contado.
" Y	mañana.	mañana.
" Z	fin Dbre	fin Dbre
A. B. Popular	contado.	contado.
	mañana.	mañana.
	fin Dbre	fin Dbre
C.A. del B. Hip.	contado.	contado.
	mañana.	mañana.
	fin Dbre	fin Dbre
Deuda Amortible	contado.	contado.
Deuda Interior	mañana.	mañana.
Obligs. de Ferr.	mañana.	mañana.
Ferr. de ctr. c. ub.	mañana.	mañana.
Nacionales	mañana.	mañana.
Acc. F. Italiana	mañana.	mañana.
" Crédito.	mañana.	mañana.
" Ferro.	mañana.	mañana.
" Comerc.	mañana.	mañana.

BOLSA DE BUENOS AIRES

Cotizaciones telegráficas.

Buenos Aires, Noviembre 24 de 1913.

Cédula Argentina, 97.80.
Idem 1i, 99.10.
Pavimentación Semestral, 83.
Empréstito 2 1|2 0|0, 35.60.
Catalinas, 11.10.
Idem, fin de mes, 11.10.
Idem, fin de Diciembre, 11.35.
Banco Galicia, 96.
Banco Galicia, 20 0|0 pago, 20.
Banco El Hogar Argentino, 234.
Banco Francés, 134.

Las carnes frigoríficas en Londres

Durante la semana que terminó, las carnes frigoríficas obtuvieron un mercado calificado de satisfactorio—Londres—los precios siguientes:

Por los carneros congelados de la República Argentina se ha pagado desde 2 chellines 9 peniques hasta 3 chellines por libra; por la misma clase de carne procedente de Canterbury (Nueva Zelanda), se han pagado precios que varían entre 3 chelines y 3 chelines 3 peniques por stone.

Los cuartos traseros de la carne vacuna congelada del Río de la Plata han sido cotizados á 3 chelines por stone, y los cuartos delanteros de la misma carne y de la misma procedencia han obtenido el precio de 2 chelines 6 peniques por stone.

CAMBIO EN B. AIRES	
LIBRAS FAIRES	AHO DIN CORRIENTE
Sobre Inglaterra . . .	46 3|32
" Francia	5.00
" Alemania	4.10
" Bélgica	5.09 3|4
" Italia	5.09 1|2
" España	3.29
" Rio Janeiro . . .	14.80
" Estados Unidos . . .	3.93

CAMBIOS

En iguales condiciones que al cierre de la anterior semana, abrió ayer el mercado de cambios sobre Europa. Las ofertas de letras ha seguido muy reducida y el movimiento de operaciones—por consiguiente—insignificante. En cuanto á los tipos, no tenemos que señalar ninguna modificación apreciable, si bien persiste la tendencia floja.

Respecto del Brasil la plaza se ha mantenido también en las mismas condiciones y con precios sin alteración.

CAMBIOS BANCARIOS TIPOS DE MOSTRADOR		
	90 DIAS VISTA	VISTA
Londres.	44 5|16	44 5|8
Francia	5.28	5.31
Bélgica	—	5.345
Italia	—	5.335
España	—	3.03
Alemania	4.08	4.120
Norte América	—	37.40

Por mayores cantidades		
Londres.	44 7|16	44 11|16
Francia	5.285	5.31
Bélgica	—	5.345
Italia	—	5.335
Alemania	—	5.08
Norte América	4.05	4.13
Sobre Brasil vieo 1905 á 1931		37.37
Sobre Buenos Aires, 7 días prom.		

COMERCIAL

Por letras comerciales á 90 d/v., rigen los siguientes tipos

Londres.	44 11|16	
Francia	5.41 á 5.43 1|4	
Amberes.	5.425	
Alemania	4.05	
Brasil 1905 vieo á 30 días		37.40
Buenos Aires á 1 á 3 4|4 m/s prom.		

DESCUENTOS

Conformes ..... 8 1|4 á 8 3|4 o|o
Vales ..... 9 o|o

Cambios y descuentos en el exterior

LONDRES, 24—Tipo del descuento del Banco de Inglaterra, 5.

Descuento comercial por letras á 90 días, 4 15|16.

Cambio sobre París á la vista (en francos por libra esterlina), 25.32.

Idem á 90 días idem, 25.56 1|2.

Cambio sobre Amberes, á la vista, 25.47.

Idem á 90 días, 25.76 1|2.

Cambio sobre Hamburgo, á la vista (en marcos por libra esterlina), 20.51 1|2.

Idem á 90 días, idem, 20.76.

Cambio sobre Madrid, á la vista (en pesetas por 5 pesetas), 44 9|16.

Cambio sobre Génova, á la vista (en liras por libra esterlina), 25.49.

PARIS, 24—Tipo del descuento del co de Francia, 4.

Descuento comercial por letras á 90 días, 3 1|2.

Cambio sobre Londres, á la vista (en francos por libra esterlina), 25.32.

Cheque sobre Italia (en francos por 100 liras), 99 3|8.

Cheque sobre España (en francos por 500 pesetas), 469 1|2.

Idem sobre Berlín (en francos por 100 marcos), 132 7|16.

BERLIN, 24—Tipo del descuento del Banco de Alemania, 5 1|2.

Descuento comercial por letras á 90 días, 4 1|4.

Cambio sobre Londres, á la vista (en marcos por libra esterlina), 20.51.

Id id á 90 días, 20.28.

BRUSELAS, 24—Cambio sobre Londres, á la vista (en francos por libra esterlina), 25.46 1|2.

AMBERES, 24—Descuento comercial por letras, á 90 días, sin cotización.

GENOVA 24—Cambio sobre Londres, á la vista (en liras por libra esterlina), 25.49.

LISBOA, 24—Cambio sobre Londres, á la vista (en peniques por 1000 reis), 34.625.

MADRID, 24—Agio del oro, 6.40.

NUEVA YORK, 24—Cambio sobre Londres, á la vista (en dólares por libra esterlina), 4.85.55.

Id id á 60 días, 4.81.15.

Frutos de saladero

Comparativamente reducido se presentó ayer el mercado para cueros vacunos salados.

Según nuestras informaciones, no se ha terminado ninguna operación, ni en lotes de saladero, ni de frigorífico, ni de matadero.

Respecto del sebo, la plaza ha seguido paralizada.

Mercado de lanas

Cotizaciones del período

Muy encalmado se presentó en el día de ayer el mercado de lanas, á causa del retraimiento de una buena parte de los compradores, que, como ya dijimos, esperan el resultado de los remates de Londres, anunciados para hoy.

El movimiento de negocios en el día de ayer, fué muy reducido, habiéndose vendido en poco que se vendió á los mismos precios que se anunciaban en nuestra última revista.

Nuestro servicio especial, señala para el período los precios siguientes:

	Hoy	Anterior
AMBERES, 21—Lana relavada del Río de la Plata, tipo B, para entregar en Enero, precio por kilo en francos	6.05	6.00
Id. id. Merino. id. id.	5.90	5.90 1|2
Id. id. Jato id. id.	5.85	5.85
Id. id. Obre id. id.	3.77 1|2	3.80
Tendencia del mercado tranquilo.		
Se vendieron aproximadamente 30.000 kilos.		
Ayer se vendieron 170.000 kilos.		
BRUSELAS 21—Lana relavada Río de la Plata, tipo B, para entregar en Noviembre, precio por kilo en francos	5.65 1|2	5.62 1|2
Id. id. Noviembre. id. id. . . .	5.97 1|2	5.97 1|2
Id. id. Julio id. id.	5.90	5.90
Tendencia del mercado sostenida.		
HAVRE, 24—Lana relavada del Río de la Plata, tipo B, para entregar en Enero, precio por 100 kilos en francos	186	186
Id. id. Julio. id. id.	184.50	186.50
Tendencia del mercado sostenida.		

Mercado de cereales

Trigo—Ha sido completamente paralizado el movimiento de operaciones en trigos. Los molineros en su casi totalidad no compran; de manera pues, que en la actualidad el mercado no se ha producido ninguna alteración. Los precios se consideran—como en los días anteriores—nominales.

Maíz—Mercado estable y con precios sin variación, á pesar de haberse notado algo mayor la oferta de grano.

Este consumo sigue pagando por amarillo, de 5.60 á 5.70; mercado regular, hasta $ 3.65 y centavos, según clase, de $ 4.30 á 4.40, los 100 kilos netos.

Linaza—Sin cambio. La exportación cotiza $ 4.30, base de 4 o|o, los 100 kilos netos puesto en puerto de embarque.

Avena—Sin cambio. Las operaciones y precios siguen entre $ 3.40 y 3.70, los 100 kilos.

Cebada—Sin ventas. Precios nominales.

Nuestro servicio especial señala para las plazas de Europa y Estados Unidos, los precios siguientes:

TRIGO	Hoy	Anterior
LONDRES, 21—Mercado de trigo tranquilo y sostenido.		
LIVERPOOL, 24—Trigo colorado americano, entrega Dic., precio por 480 libras	27 1|2	27 1|2
Id. id. Marzo id. id.	27 1|2	27 3|4
Trigo del B. de la Plata, disponible, precio por 480 lbs. en chalinas.		27
Tendencia del mercado sostenida.		
AMBERES, 24—Trigo Río de la Plata, embarque Obre.-Nbre. por 100 kilos en francos. . .	19 1|4	19 3|4
Id. id. Nbre. id. id.	19 3|4	19 3|4
HAMBURGO, 24—Trigo Río de la Plata, embarque Ene. Febrero por 100 kilos en marcos. . .	156	157
BERLIN, 24—Trigo del Río de la Plata, para Abre. por 1000 kilos en marcos.	191	191 1|2
Id. id. Mayo id. id.	189 1|4	189
NUEVA YORK, 24—Trigo entrega Abre. por 27.215 ks. en tránsito en americanos . . .	—	94 3|8
Tendencia del mercado		
CHICAGO, 24—Trigo para Julio, precio por 27.215 ks. en tránsito en americanos . . .	—	84 3|8
Id. id. Octubre id. id.	—	85 3|8
Tendencia del mercado tranquilo.		
WINNIPEG, 24—Trigo para Octubre, precio por 27.215 ks. en tránsito en americanos . . .	—	80 1|2
Id. id. Octubre id. id.	—	—
MAIZ	**Hoy**	**Anterior**
LONDRES, 24—Mercado de maíz tranquilo.		
MARSELLA—Danubio entrega Dicr. Kosos precio por quarter de 216.167 ks. en chalinas. . . .	27	27
LIVERPOOL, 24 — Maíz del Río de la Plata amarillo, entrega Dicr. precio por 45.359 ks. en chalinas	18 3|8	18 3|8
Id. id. entrega Ene. id. id. . . .	18 1|2	18 1|2
Id. id. disponible id. id.	—	—
Tendencia del mercado sostenida.		
AMBERES, 24—Maíz Río de la Plata, embarque Obre. Nbre. por 100 kilos en francos . . .	19 3|4	19 3|4
HAMBURGO, 24—Maíz Río de la Plata, embarque Obre. Nbre. por 100 kilos en marcos . . .	198	198
CHICAGO, 24—Maíz para Julio precio por 25.4 ks. en vientre oro americano	65 3|8	65 3|8
Id. id. id. id. Octubre	69 3|4	69 3|4
Tendencia del mercado		

Frutos de barraca

Pieles lanares—De poca consideración fué el movimiento de operaciones habido ayer, en pieles lanares, los compradores se mostraron poco dispuestos en operar. Se colocaron algunos lotecitos entre precios 0.355 y 0.369, tratándose de mercadería merina, general á buena, habiéndose obtenido algo más de este último precio, por lotes de condición muy livianas.

Cueros vacunos secos—Mercado estable, pero con una tendencia general más sostenida.

El movimiento de ventas en depósito, no es activo, pues la oferta de mercadería es en mayor escala.

Se han colocado partidas de campo y matadero á $ 5.85, 5.90 y 6.00, según clase.

Por pelo de verano, no hay casi interés.

En barraca, para exportación, no conocemos nuevas noticias.

Cueros vacunos salados—Mercado completamente paralizado por la falta de compradores. Precios nominales.

Cueros de potros—Mercado estable. Se han efectuado algunos negocios en lotes sanos, desde $ 3.85 á $ 4.00 y mal desecados entre $ 3.80 y 3.90.

Cerda—Floja y con reducida demanda.

La buena marcha del interior, no obstante, se mantiene, y la de vaca, sin garra, de $ 4.55 á 4.60.

Piuma—Floja. Buena y fresca se paga entre $ 4.40 y 4.50 y regular de $ 4.20 á 4.30.

Registro de arrendamientos

Tracadas, campo en Carapguá, departamento de Tacuarembó, 369 hectáreas 3 años, 600 pesos anuales.

Centenario, campo en el ejido de Melo, plazo, 10 años, 200 pesos anuales.

Dinero sobre Hipoteca

1a SECCION

$ 1.400, al 6 o|o anual.
4.800 al 9 o|o anual.
2.200, al 9 o|o anual.
1.500, al 9 o|o anual.
2.000, al 10 o|o anual.
1.500, al 7 o|oo mensual.
239, amplición.
35.000, al 9 o|o anual.
804, acumulados.
30.000, al 9 o|o anual.
1.500, al 9 o|o anual.
3.000 á $ 1|2 o|o anual.
200, al 1 o|o mensual.
1.300, al 9 o|o anual.
600, al 1 1|2 o|o anual.

2a SECCION

$ 1.033.14, al 5 o|o anual.
600, al 1 1|2 o|o anual.
500, al 12 o|o anual.
2.000, al 9 o|o anual.
500, al 1 1|4 o|o anual.
500, al 12 o|o anual.
700, al 1 o|o anual.

Valor de la propiedad

$ 1.470, Solar en el pueblo Víctoria, frente á la calle Queguay, 147 metros.
$ 553.40, Solar frente calle Arroyo Negro, 221 metros.
$ 1.000, Terreno y edificio, frente á la calle Presidente Berro.
$ 1.600 á $ 1.800, Terreno y edificio frente á la calle Blandengues, 145 metros.
$ 1.740 á $ 1.800, Solar frente á la calle Ocuapet, 147 metros.

Deuda Consolidada y Ferrocarriles

Entregas diarias de la Tesorería de Aduana al Banco de la República O. del Uruguay para el servicio de renta y amortización (24 de los días entradas):

Entregas diarias hasta el 1 de Diciembre de 1913.	$ 4.903.993 31
Entreg. en Enero de 1913 . . .	$ 355.312 11
Entreg. en Febrero	335.50 27
Entreg. en Marzo	499.193 91
Entreg. en Abril	416.919 71
Entreg. en Mayo	398.621 11
Entreg. en Junio	354.179 42
Entreg. en Julio	375.203 91
Entreg. en Agosto	347.485 34
Entreg. en Setiembre	318.361 33
Entreg. en Octubre	346.454 19
Entreg. hasta el 23 de Noviembre	$ 3.997.759 29
Idem el día 24	5.983 33
Total	$ 13.895.736 93

Empréstito ferrocarrilero

Entreg. desde el 1º de Enero hasta el 31 de Diciembre de 1913	$ 507.424 18
Entreg. en Enero de 1913 . . .	$ 80.617 77
Entreg. en Febrero	73.331 95
Entreg. en Marzo	100.411 52
Entreg. en Abril	109.411 52
Entreg. en Mayo	92.47 11
Entreg. en Junio	71.747 31
Entreg. en Julio	89.417 41
Entreg. en Agosto	73.416 91
Entreg. en Setiembre	72.995 73
Entreg. en Octubre	76.543 93
Entreg. hasta el 23 de Noviembre.	$ 46.849 49
Idem el día 24	1.859 34
Total	$ 48.981 09

Despachos Judiciales

Día 24 de Noviembre

ALTA CORTE DE JUSTICIA

Doctores De María, Garzón, Cañaveri Romeu Burgueño, Bustos

Trámite—Quince providencias en causas criminales.

Interlocutorios—Doce resoluciones en causas criminales.

Administrativo—Exhorto de las autoridades Españolas en autos sucesorios de M. C. Cuo; Don G. Cendán, solicita se le expida el título de Escribano Público; El Alguacil del Jdo. L. de lo Civil de 2er turno remueva el cargo; Exhorto de las autoridades Argentinas solicitando la extradición de un procesado; El procesado N. Gutierrez, eleva una queja en la causa que se le instruye; La J. Electoral de Paysandú eleva en apelación un escrito presentado por P. Sánchez; Antecedentes relacionados con el depósito de los penados que se encuentran en el Consejo Penitenciario; Relación de expedientes para sentencia del Jdo. Letrado Contencioso Administrativo Largo; Certificado relativo al Protocolo del Escribano C. B. Antuña; Idem ídem al del Escribano A. L. Prevenet; Comunicación del H. Consejo de Protección de menores en la causa de menores J. B. Hernández; El Jefe Ejecutivo remite unas actuaciones relativas á la creación de la Oficina Químico Técnica Legal; Varios volantes del Jdo. 5.o sección de San José, presentan una solicitud respecto del Jdo. de Paz de la Capatalidad; P. Pale Samper, solicita la revalidación del título de Notario, expedido por las autoridades Españolas; El señor Juez Lic. Luis Piñeyro, eleva una queja en el sumario instruído á F. Gómez y A. Nappa; Los penados J. Dávila y A. Rodríguez, solicitan la libertad condicional; Los Jueces de Paz de la 4ta sección de la Capital, de la 5.a de Florida y de la 2da de Canelones, remiten Sentencia; Antecedentes respecto de los penados A. Díaz, J. Suárez, J. Napia y P. Belén.

J. Cubilé, secretario.

TRIBUNAL DE APELACIONES DE 1er TURNO

Doctores Jiménez de Aréchaga, Miguel V. Martínez, Mendoza Durán

Trámite—P. Revello con E. B. de Lamas; Sucesión de Olivera, Magnasco y Demichelli, consignación; Revello con Scuseder; F. N. Oliveros y otros queja; La Tova con R. Cortinas y otros; C. G. Gómez concordato; M. Hernández con J. Ibarreiro; tres en causas criminales por el delito de homicidio.

Interlocutorias—Coll y Pastorino con la suc. de J. L. Saralegui; R. Scanavino con M. Yaez; E. Administración de la Capital con P. Giribaldi; E. Rubio con J. Gomeu.

Definitivas—Un juicio de disenso.

Administrativas — Una nota de la Excma. Alta Corte de Justicia.

J. Arias Castro, secretario.

TRIBUNAL DE APELACIONES DE 2.o TURNO

Doctores Piñeyro, Montero Paullier, Furriol

Trámite—M. Sciaroni de García contra la sociedad anónima Cervecería Montevideana; Concordato de M. A. de Gamboni; J. Baratiñi denunciado E. Bayo; Ramchi con A. Figueroa; J. J. y U. J. da Costa con D. de los S. Costa; suc. de R. Sellera con F. de Puerto; R. de Sá con Venia; P. Machado de Meneces con J. V. da C. Leites.

Interlocutoria—L. De Stefani con el Banco de la República.

Definitivas—Un sumario por el delito de homicidio; un sumario por heridas.

José V. Evia, Secretario.

JUZGADO L. DE LO CIVIL E INTESTA. DOS DE 1er TURNO

A cargo del doctor Wenceslao Regules interinamente

Trámite—F. Bayley con R. Acosta; suc. E. Ronchetti (suc. P. P. de Cáceres); suc. D. M. Tío y Pereyra; suc. E. Q. de Garbarino; suc. A. P. de Maglione; G. Alfaro ciudadanía; suc. J. A. Gómez; Antecedentes relativos al incapaz B. Bonafoni; suc. J. A. O'Neill Guerra; Antecedentes relativos á las menores Cefarina y Adolfina Alvez; test. A. P. Pastovino; El Fiscal de lo Civil de 1.er turno; P. Cuotto con Jta. D. P. Pereyra; test. M. Britos; Joaquín, Carlos y E. Pedrales con M. Pedrales; Oficio de la Excma. Alta Corte de Justicia comunicando haberse autorizado á F. Echevarría para ejercer la profesión de Escribano; suc. F. Florido; Sucesión de M. A. de Comporada; M. A. Baste con P. Monteo y 6 t. Díaz; Oficio de la excma. Alta Corte de Justicia comunicando haberse nombrado regulador de contadores á B. G. Vives; M. F. de Ping; suc. E. C. de Scifoni; suc. R. Viana.

Interlocutorias—Suc. A. Rosso y M. Escalada de Rosso; suc. M. D. Mireses; suc. S. Corradi; suc. M. A. B. de Bardazano, incidente tutela.

Patricio A. Pereira, actuario.

JUZGADO L. DE LO CIVIL E INTESTA. DOS DE 2.o TURNO

Doctor Jaime Cibils Larrañaga

Trámite—E. Bastos con A. y J. Mautone; G. La Luz, J. F. Rosi con M. Mesa y otros; F. Martínez; test. de A. Silva; J. Fernández con M. S. de Power; suc. de M. J. del Carmen Montero y otros; G. Jonas; G. L. de Fernández; L. Evrico con M. Cantero; J. S. Moniello; suc. de P. Xavier Pires Rodríguez; Exhorto del Juez del Paso Fundo del Brasil, C. T. de Barreiro; test. de A. Benvenuto; M. S. Martín con J. M. San Martín; suc. de G. P. Rodríguez; D. Fernández Anaya con E. Miranda; suc. de M. B. Saubatzet; suc. de P. Trigoyen; suc. de C. Fregeiro; suc. de C. Mateux de Brun; J. Revetna con suc. de F. Bonifacio.

Interlocutorias — Suc. de M. García; suc. de A. Bianchi de Caldorara y otros; Intestato J. Gallego; E. Sánchez con Suárez y Cía.; concurso necesario de G. S. Pereira; concurso necesario de J. Maciel.

Definitivas—J. B. Gomensoro y otros con J. Garmendia; C. M. de Morini; F. Estanislao.

Eduardo Díaz Feijó, Actuario.

JUZGADO L. DE LO CIVIL E INTESTA. DOS DE 3er TURNO

Doctor Wenceslao Regules

Trámite—Sta. C. Sagarra; suc. J. G. de Scappa é Scaffa; A. Piendibene; Banco Popular del Uruguay con A. B. Pintos; suc. F. Varela; P. Quadrelli; M. A. R. de Brito Rivera; T. G. de Soler; suc. L. Martignone; suc. A. Palco; suc. J. C. Escuder; J. L. Bentancourt de Escuder apelación del Jdo. Ldo. Dept. de Canelones; suc. R. L. de Rodríguez; M. A. V. de Cámara; suc. A. Rodríguez Martínez; Video—Perú: Lima, Callao, Arequipa, Trujillo; Bolivia: La Paz, Oruro, Potosí; Representación en México: Banco Mejicano de Comercio é Industria.

TASA DE INTERESES

Abona:

Por depósitos en cuenta corriente á la vista	1 o|o anual
Por depósitos á retirar con 30 días de aviso	2 "
A plazo fijo de 3 meses . . .	4 1|2 "
Id id id id 6 meses	5 "
Id id id id 1 año	6 "
Id. id. id. id. mayor de 1 año	7 "
$ 5.000 hasta $ 10.000 después de 60 días . . .	Convencional
Por salida deudora en cuenta corriente	
Por descuentos en conformes á vales	Convencional

El Banco sirve Letras de Cambio, Cartas de Crédito y Transferencias sobre las principales Ciudades del Mundo; también explota á VARIAS Repúblicas Sudamericanas y todos los pueblos de Italia, Rusia y Austria que tengan Oficina de Correos, actualizando por el delito de bonificación.

Interlocutorias—Coll y Pastorino con la suc. de J. L. Saralegui; R. Scanavino con M. Yaez; E. Administración de la Capital con P. Giribaldi; E. Rubio con J. Gomeu.

Definitivas—Un juicio de disenso.

Administrativas — Una nota de la Excma. Alta Corte de Justicia.

J. Arias Castro, secretario.

TRIBUNAL DE APELACIONES DE 2.o TURNO

Doctores Piñeyro, Montero Paullier, Furriol

Trámite—M. Sciaroni de García contra la sociedad anónima Cervecería Montevideana; Concordato de M. A. de Gamboni; J. Baratiñi denunciado E. Bayo; Ramchi con A. Figueroa; J. J. y U. J. da Costa con D. de los S. Costa; suc. de R. Sellera con F. de Puerto; R. de Sá con Venia; P. Machado de Meneces con J. V. da C. Leites.

Interlocutoria—L. De Stefani con el Banco de la República.

Definitivas—Un sumario por el delito de homicidio; un sumario por heridas.

José V. Evia, Secretario.

JUZGADO L. DE LO CIVIL E INTESTA. DOS DE 2.o TURNO

A cargo del doctor Wenceslao Regules interinamente

Trámite—F. Bayley con R. Acosta; suc. E. Ronchetti (suc. P. P. de Cáceres); suc. D. M. Tío y Pereyra; suc. E. Q. de Garbarino; suc. A. P. de Maglione; G. Alfaro ciudadanía; suc. J. A. Gómez; Antecedentes relativos al incapaz B. Bonafoni; suc. J. A. O'Neill Guerra; Antecedentes relativos á las menores Cefarina y Adolfina Alvez; test. A

TOS BRONQUITIS ASMA
JARABE ó PILDORAS
DE IODÉINE MONTAGU
MONTAGU-PARIS y en todas las Farmacias

ASMA
Bronquitis - Opresiones
Curación segura y radical con los cigarrillos ESPIC
Tod. Farm. 2 f. cajita. Mayor, 20, r. St-Lazare, París
Exigir la firma J. ESPIC sobre cada cigarrillo.
5525.

INJECTION CADET
Farmacia DUREL 7, boul. Desais PARIS y en todas las FARMACIAS
CURA en 3 DIAS sin otro Medicamento y sin Peligro de las ENFERMEDADES SECRETAS
5523.

LABORATORIO DE ANALISIS QUIMICOS
Y EXAMENES HISTOLÓGICOS
DE LOS PROFESORES:
Dres. SCOSERIA Y CAFFERA
ANALISIS COMERCIALES É INDUSTRIALES
A cargo del profesor don CAYETANO RICCI
Arapey 203, entre 18 de Julio y San José
MONTEVIDEO
3952-n-n-E.

¡Arquitectos! ¡Constructores! ¡Propietarios!
¡¡La última palabra!!
EN LA CONSTRUCCION MODERNA
Ladrillos Silico-Calcáreos
á $ 12 el millar
PUESTOS EN OBRA
Pedidos á la Compañía de Materiales, Sarandí, 466
Teléfonos: COOPERATIVA y URUGUAYA, 1802

BALASTRO PARA JARDINES
DE GRANITO ROJO
Se vende en el Depósito de Arena de la Compañía de Materiales de Construcción
Calle Magallanes esquina Orillas del Plata
Pedidos por teléfono al Escritorio de la Compañía
466 Calle Sarandí 466

REMATES

José B. Gomensoro

HOY

DE MERCADERIAS

Averías para tenderos, 1 break Saubión de cristales, 1 volanta americana de dos ruedas, 1 jardinera con toldo, arreos para uno y dos caballos, 1 caballo de tiro, 1300 kilos plomo, en mi salón de ventas, calle Piedras 318

EL MARTES 25 del corriente á la 1 en punto de la tarde, empezaré la venta á la más alta postura de cantidad de mercaderías para diferentes ramos y de infinidad de objetos para familias.

Averías

Con intervención de seguros y por cuenta de quien corresponda:
29 máquinas para alambrar, 95 pares de guantes para médicos, 90 frascos loción Roger Gallet, 60 pomos pomada, 18 docenas cosméticos.
147 blusas para señoras.
14 tapados idem idem.
30 docenas guantes de piel.
2 desnatadoras, 2000 cromos para almanaques, paraguas, sobres comerciales, baldes, cortinas, pulverizadores.
Comisión: 5 o o al comprador.
Todo comprador dará garantía en dinero. La entrega de todo al día siguiente.
N.5475-Nob.25.

José L. Laugarou

El miércoles 26 de Noviembre
á las 2 de la tarde
EN MI "TATTERSALL", AGRACIADA 50
ESQUINA CUAREIM

DE PADRILLOS Y POTROS

3 padrillos puros por cruza y 3 caballos de la misma sangre, importados de Buenos Aires, todos ellos de las razas Shire y Trakennen.
20 buenos potros mestizos procedentes de la estancia "La Iberia", Durazno.

EN SEGUIDA

Una volanta americana para 6 personas, en perfecto estado de uso.
2 juego arreos para 2 caballos, un juego arreos para un caballo.
Una yunta de caballos tordillos, tiran solos y en yunta, muy especiales.
"Reflejo" padrillo zaino, puro de carrera, edad 5 años, hijo de "Queens Birthdal" y "Lady Florizel".
Varios caballos de tiro y de andar, 3 casales cerdos Yorkshire puros.
Nota—En exposición los primeros desde hoy y los 20 potros desde la víspera del remate de 9 á 12 y de 2 á 6 p. m. La entrega una vez concluido el remate.
5434-Nov.26.

Rodolfo M. Jentschik

Judicial—Al mejor postor—El lunes 1.o de Diciembre á las 4 p. m.—De dos propiedades proindivisas y un terreno. Las primeras ubicadas, una de altos y bajos, en la calle Treinta y Tres N.os 1461, 1463 y 1465, y la otra, de bajos, en la calle Salto N.o 1173. El terreno se halla situado en la Avenida General Flores entre Vilardebó y Colorado.—Todo de acuerdo con el siguiente:

EDICTO — Por disposición del señor Juez Letrado de lo Civil é Intestados de tercer turno, doctor don Wenceslao Rogules, dictada en el expediente caratulado "Juan Garrone contra Osvaldo Aliseris—Ejecución de hipoteca"—se hace saber al público que el día 1.o de Diciembre próximo á las 4 de la tarde y en la puerta de este Juzgado, calle Sarandí núm. 423, el martillero don Rodolfo M. Jentschik, asistido del Alguacil y Actuario de este Juzgado, procederá á la venta en remate almoneda, al mejor postor, de los siguientes bienes:

1.o La tercera parte proindivisa, de la casa y del terreno en que está construída, situada en la manzana núm. 56, de la vieja ciudad de esta capital, con 12 metros 2 centímetros de frente al Este sobre la calle Treinta y Tres, por donde se designa la propiedad con los núms. 1461, 1463 y 1465, por 19 metros 75 centímetros de fondo al Oeste, por donde linda con don Gregorio Quincoses, al Norte con la sucesión Trápani y al Sud con don Juan Correa.

2.o Un solar de terreno con las mejoras que contiene situado en la manzana 547, de esta ciudad, determinado con el núm. 6 de la manzana letra E, en el plano respectivo y compuesto de una superficie de 466 metros 17 decímetros y 34 centímetros cuadrados, deslindados así: 10 metros 273 milímetros de frente al Oeste sobre la calle Goes, denominada actualmente Avenida General Flores entre las de Colorado y 18 de Marzo, hoy Vilardebó, 45 metros 827 milímetros, en el costado Norte, lindando con el solar núm. 5.45 metros 537 milímetros en el Sud, confinando con el solar núm. 7; y 10 metros 145 milímetros en la línea del fondo al Este por donde linda con los solares núms. 11 y 25.

Y 3.o La mitad proindivisa de la casa calle Salto núm. 1173, manzana núm. 186, de la novísima ciudad de esta capital, con el terreno en que está construída, el que se compone de una superficie de 268 metros 80 centímetros cuadrados, que linda por el Este con la referida calle Salto, por el Norte con Cereali é Izaura, por el Sud con el solar núm. 4 del plano levantado por el ingeniero Pedro Magnou, en el que el solar que se describe está señalado con el núm. 5 y por el Oeste con la fracción letra A del mismo plano.

Se previene: 1.o Que los gastos de escrituración y certificados serán de cargo de los compradores; 2.o Que el mejor postor deberá consignar en manos del actuario el 10 o|o de su oferta en el acto de serle aceptada; y 3.o Que los títulos y demás antecedentes se encuentran de manifiesto en la oficina á disposición de los interesados.—Montevideo, Noviembre 13 de 1913.—Eloy G. Pereira, actuario.
5377-Nov.30.

Carlos D. Durán

HOY

AL MEJOR POSTOR

DE UN PRECIOSO SOLAR DE TERRENO

Con las construcciones y mejoras existentes

Ubicado en la calle Treinta y Tres N.o 1462, entre las de 25 de Mayo y Cerrito. Distante apenas 20 metros de la importante esquina formada por las citadas calles 25 de Mayo y Treinta y Tres . . . . . .

Como ubicación, no puede pedirse nada más conveniente y por su extensión superficial, (155 metros cuadrados aproximadamente), se adapta muy bien al destino que se le ha dado, (taller gráfico), pudiendo construirse un cómodo hotelito que son muy solicitados.

Tiene un lindo frente, de **11 metros, 274 milímetros.**

Hará buena compra la persona que adquiera esta propiedad.

EL MARTES 25 DE NOVIEMBRE

A las 5 en punto de la tarde

y en el lugar de su ubicación, venderé en subasta pública y al mejor postor, la indicada propiedad construída en terreno de 11 metros 274 milímetros de frente, por 13 metros, 744 milímetros de fondo, formando una extensión superficial de 154 metros 94 decímetros 98 centímetros y 56 milímetros cuadrados, poco más ó menos.

Tiene las siguientes mejoras: 1 galpón á dos aguas, techo de zinc, piso portland, dividido en dos pisos, frente de material con sótanos en una parte, aguas corrientes, luz eléctrica y gas.

Adoquinado, caño maestro y arrimos pagados

TITULOS BUENOS

Escritura, certificados, etc., de cargo del comprador; el cual deberá consignar la cantidad de 1.000 pesos, en el momento de firmarse el boleto respectivo.

El local puede visitarse en horas hábiles, y por cualquier otro informe, ocurrir á mi oficina, Misiones núm. 1489 de 3 á 5.
5347-Nbre.25.

José María Silva y Antuña

DE CAMPOS EN EL DEPARTAMENTO DE FLORIDA

EL JUEVES 27 del corriente, á las 2 y 1|2 de la tarde, venderé en la puerta de la Bolsa de Comercio las fracciones siguientes:

1.o—1111 hectáreas 3467 metros, más ó menos, en la séptima sección de la Florida, en el paraje conocido por Mansavillagra, con todas sus mejoras y con la base de $ 58 la hectárea. El campo referido linda al Norte con Jesús Betancor, Gabriela Dutra y Augusto Hoffman; al Este con Juan José Ibarburú y Gregorio D. Reyes; al Sud Saturnino F. Martínez y al Oeste sucesión de Juan Guridi, Pedro Echegaray y una parte con Ramón Barrera.

Para ver el campo, bajarse en Estación Mansavillagra y allí en la casa de comercio de los señores Borche y Rossi tomar carruaje. Dista el campo 32 kilómetros de la Estación Mansavillagra, 20 kilómetros de Sarandí del Yí y 7 1|2 kilómetros del pueblo Capilla del Sauce.

El ferrocarril proyectado lo cruzará por uno de sus extremos.

2.o—368 hectáreas 9405 metros más ó menos, en Arias, 6.ª sección de Florida, entre Chamizo y San Ramón, con todas sus mejoras. Base: $ 120 hectárea. La presente fracción se señala con el número 2, en el plano levantado por el agrimensor don José Llambías de Olivar, y linda por el Norte en 4717 metros 40 centímetros con don Domingo Rospide; por el Sud con la fracción número 1 de doña Petrona Lalinde de García; al Oeste tiene frente al Camino Nacional donde mide 872 metros en medio con las fracciones 3 y 4 de la señora Lalinde de García y doña Petrona García, y al Este fondos al arroyo Arias.

3.o—Derechos á un campo que fué de don Luciano Morán, situado en Canelón Grande, departamento de Canelones, adquiridos por el doctor don Bernardo García, de los herederos de Morán, consistentes en 74 hectáreas 53 áreas. Los antecedentes pueden verse en el Juzgado de lo Civil de primer turno, autos sucesorios de don José Morán, Luciano Morán y Josefa Baez.

Venta con los planos á la vista. Gastos de escrituración y certificados á cargo del comprador, quien estará obligado á escriturar dentro de los diez días subsiguientes á su compra si no hubiere observación á los títulos.

Consignación en garantía: el 5 por ciento que se entregará al martillero.

Por más datos: Juan Carlos Gómez 1340.

Nota—El campo de Mansavillagra tiene $ 52.000 en Cédulas Hipotecarias.

Los campos son de pastoreo y el de Arias sobresaliente para agricultura.
5438-Nov.27.

Manuel M. Macció

JUDICIAL

Al mejor postor

De una fracción de campo y un solar de terreno, ubicados en el pueblo del Tala, departamento de Canelones : : : :

El martes 2 de Diciembre, á las 2 p. m.

Y en las puertas de la Bolsa de Comercio, remataré los referidos bienes con arreglo al siguiente:

EDICTO—Por mandato del señor Juez de lo Civil é Intestados de primer turno, doctor don Luis María Gil, dictado en los autos caratulados "Arturo Macció contra León Uval.—Ejecución de Hipoteca", se hace saber al público, que el día dos del entrante mes de Diciembre á las dos de la tarde y en la puerta de la Bolsa de Comercio de esta Capital, se procederá por el Martillero don Manuel M. Macció, asistido del Actuario y Alguacil del Juzgado á la venta en remate público y al mejor postor de los siguientes bienes: a) Una fracción de terreno con los edificios y demás mejoras, situadas en el Pueblo del Tala, Departamento de Canelones, compuesta de dos hectáreas nueve mil quinientos quince metros, veinte y cuatro decímetros, lindantes por el Norte con don Angel García, por el Sud Este y Oeste con don Ildefonso de León,—y b) Un solar de terreno con los edificios y demás mejoras, señalado con la letra J, en la manzana número diez y ocho del citado Pueblo del Tala, compuesto de veintiún metros, cuatrocientos setenta y cinco milímetros de frente al Norte, por treinta y dos metros, sesenta y cuatro milímetros de fondo, lindantes por el Norte y Este con calles públicas y por el Sud y Oeste con Ildefonso de León.—Se previene. Primero: Que los mejores postores deberán oblar el diez por ciento de sus ofertas en el acto de serles aceptadas y á los efectos de derecho. Segundo: Que los títulos y demás antecedentes se encuentran en la Oficina Actuaria de este Juzgado, calle Rincón número cuatrocientos setenta y dos, á disposición de los interesados.—Montevideo, Noviembre 12 de 1913.—Patricio A. Pereira, Actuario.
5342-Dbre.2.

Manuel M. Macció

Judicial

Para partición entre herederos. De una bien situada propiedad, calle Madrid número 1626, entre Batoví y Bequeló, á 80 metros de la calle Sierra. Rodeada de tranvías y en un paraje de gran porvenir . . . . . .

EL VIERNES 28 de Noviembre

A LAS 4 P. M.

Remataré con la ínfima base de $ 4.000, la referida finca edificada en un grandioso terreno y compuesta de 7 piezas de media agua, cocina, letrina, caño maestro, algibe, pozo manantial (mediano), un galponcito, un gran fondo con parras é higueras, con arreglo al siguiente:

EDICTO—Por disposición del señor Juez de lo Civil é Intestados de primer turno, doctor don Luis María Gil, dictado en los autos rotulados "Felipe Rolando. Sucesión",—se hace saber al público, que el día veintiocho del corriente mes y año á las cuatro de la tarde y en el lugar de su ubicación, se procederá por el Martillero don Manuel M. Macció, asistido del Actuario y Alguacil del Juzgado á la venta en remate almoneda y sobre la base de cuatro mil pesos, en que está aforada para el pago del impuesto Inmobiliario de un terreno con la finca en él construída, situado en la Aguada, novísima Ciudad de esta Capital, el cual lo constituye una parte del solar número dos de la manzana B, compuesto de trescientos noventa y tres metros, veintiocho decímetros, teniendo diez metros, ciento cincuenta y ocho milímetros de frente al Norte sobre la calle del General La Madrid,—diez metros, diez y nueve centímetros su fondo al Sur, lindando con el solar número seis, treinta y siete metros en el costado Este donde linda con el solar número uno y treinta y seis metros, seiscientos ochenta y siete milímetros en el costado Oeste, lindero con doña Dominga Callegari de Rolondelli.—Se previene. Primero: Que el mejor postor deberá oblar el diez por ciento de su oferta en el acto de serle aceptada y en garantía de la misma.—Segundo: Que los gastos de escrituración y certificados serán de cuenta del comprador.—Tercero: Que los antecedentes se encuentran en la Oficina Actuaria de este Juzgado calle Rincón número cuatrocientos setenta y dos, á disposición de los interesados.—Montevideo, Noviembre 12 de 1913.—Patricio A. Pereira, Actuario.
5343-Nbre.28.

Francisco Artigas

JUDICIAL - Al mejor postor

VALIOSO CAMPO

722 hectáreas, 4170 metros. En el departamento de Colonia.

(Sección del Carmelo)

EL LUNES 1.o de Diciembre

A LAS 2 P. M.

En el Vestíbulo de la Bolsa

Campo especial para agricultura. Con 15 hectáreas de monte de talas y laureles. Aguadas de primer orden, pues tiene costa sobre el arroyo de las Vacas y una cañada en la línea Este. Los últimos arrendatarios pagaron hasta cinco pesos la fracción de 7378 metros. Actualmente el campo está desocupado. La venta se efectuará con arreglo al siguiente:

EDICTO—Por disposición del señor juez letrado de lo civil é intestados de tercer turno, doctor don Wenceslao Regules, dictada en los autos caratulados "José Amelio y Bórea contra la sucesión de Irma Avegno, ejecución de hipoteca", se hace saber al público que el día 1.o de Diciembre próximo á las 2 p. m. y en el vestíbulo de la Bolsa de Comercio, el martillero don Francisco Artigas, asistido del Alguacil y Actuario de este juzgado, procederá á la venta en remate almoneda, al mejor postor, de una fracción de campo con las poblaciones, alambrados y demás mejoras que contiene, situada en la sección del Carmelo, departamento de la Colonia, compuesta de 722 hectáreas 4170 metros cuadrados, lindando por el Nordeste con don Antonio Ribeiro, por el Nordoeste con don Osvaldo Rodríguez, por el Sudeste con el Arroyo de las Vacas y por el Sudoeste con don Manuel Soto Obanza.

Se previene: Que el mejor postor deberá consignar en manos del Actuario el diez por ciento de su oferta en el acto de serle aceptada y que los títulos y demás antecedentes se encuentran de manifiesto en esta oficina, calle Sarandí número 423, á disposición de los interesados.—Montevideo, Noviembre 4 de 1913.—Eloy G. Pereira, actuario.

Informes y planos, Misiones 1427.
5107-Nov.30.

Lorenzo Toscano

JUDICIAL

De un lindo solar en La Paz

Departamento de Canelones

Calle Garibaldi casi esquina Libertad. Perteneciente á la testamentaría de Juan Bautista Santero. Buen frente y poco fondo. Al mejor postor y sin base

EL SABADO 6 de Diciembre á las 4 de la tarde, en las puertas del Juzgado de lo Civil de tercer turno, calle Sarandí número 423, de acuerdo con el siguiente:

EDICTO—Por disposición del señor juez letrado de lo civil é intestados de tercer turno, doctor don Wenceslao Regules, dictada en los autos testamentarios de don Juan Bautista Santero y Catalina Rochla de Santero, se hace saber al público que el día 6 de Diciembre próximo á las 4 de la tarde y en la puerta de este juzgado, calle Sarandí número 423, se procederá por el martillero don Lorenzo Toscano, asistido del Actuario y Alguacil de este juzgado, á la venta en remate almoneda, al mejor postor, de un solar de terreno con las mejoras que contiene, situado en el ejido del pueblo de La Paz, departamento de Canelones, compuesto, según título, de mil ciento veintiocho metros cuarenta y cinco milímetros cuadrados, y según plano levantado por el agrimensor Juan Sieco en Abril del corriente año, de mil ciento treinta y cuatro metros treinta y cuatro decímetros y cincuenta centímetros cuadrados, con treinta y cinco metros veinticinco centímetros de frente al Sudeste á la calle Garibaldi, por treinta y dos metros dieciocho centímetros de fondo, lindando por el Noroeste con el señor Denis, por el Nordeste con don Pedro Michetti y por el Sudoeste con el solar letra A de don Juan Galeano.

Se previene: 1.o Que los gastos de escrituración serán de cuenta del comprador. 2.o Que el mejor postor deberá consignar en manos del Actuario, el diez por ciento de su oferta en el acto de serle aceptada, y; 3.o Que los títulos y demás antecedentes se encuentran de manifiesto en esta oficina á disposición de los interesados.—Montevideo, Noviembre 17 de 1913.—Eloy G. Pereyra, actuario.
5432-Dic.6.

Vicente Lubrano

JUDICIAL

DE LA PROPIEDAD

Calle Piedras 117 n/n

El miércoles 10 de Diciembre

A las cuatro de la tarde

El remate es por ejecución de hipoteca y se efectuará de acuerdo con el siguiente edicto:

JUDICIAL—De mandato del señor juez letrado de comercio de primer turno, doctor don Ovidio Grané, se hace saber que el día diez de Diciembre próximo á las cuatro de la tarde y en el lugar de su ubicación, se va á proceder á la venta en remate público y al mejor postor, por el martillero don Vicente Lubrano, asistido del Alguacil y Actuario del juzgado, de un terreno con las construcciones y mejoras que contiene, situado en esta vieja ciudad, compuesto, según el respectivo plano levantado el veintiocho de Noviembre de 1864 por el agrimensor don Manuel García de Zúñiga, de cuatrocientos sesenta y nueve metros treinta y dos decímetros cuadrados, con once metros ciento sesenta y siete milímetros de frente al Sud á la calle de las Piedras, á la que está señalada la puerta del edificio con el número 4b.—hoy 117—y cuarenta y dos metros noventa y cinco centímetros de fondo al Norte, lindando por esta parte con el solar número veintisiete de don Ramón Rivera; por el Este con el veintiseis de don Mariano Borjas y por el Oeste con el veinticinco de los señores V. Scala y Cía., hoy "Sociedad La Constructora Uruguaya". Se previene: que el mejor postor deberá oblar el diez por ciento en garantía de su oferta; que los gastos de escrituración, incluso el impuesto universitario, son de cargo del comprador; y que dos títulos y demás antecedentes se encuentran de manifiesto en la Oficina Actuaria, Ituzaingó 1420, á disposición de los interesados, por el término legal. Esta venta ha sido ordenada en los autos seguidos por el Banco Español del Río de la Plata contra la Sociedad Anónima "La Constructora Uruguaya", por ejecución de hipoteca.—Montevideo, Noviembre 19 de 1913.—Avelino Javier Figares, escribano público.
5451-Dic.10.

Antonio Pan

JUDICIAL -- AL MEJOR POSTOR

HERMOSA PROPIEDAD

Calle Piedras Nros. 101 á 113, esquina Juan Lindolfo Cuestas Nros. 1554 á 1576

PROXIMO AL PUERTO BUENA AREA Y EXCELENTE POSICION: : : :

VENTA EN LA MISMA

EL MIERCOLES 3 de Diciembre de 1913, con sujeción al siguiente edicto:

JUDICIAL—De mandato del señor Juez Letrado de Comercio de primer turno, doctor don Ovidio Grané, se hace saber que el día tres de Diciembre próximo á las tres de la tarde y en el lugar de su ubicación, se va á proceder á la venta en remate público y al mejor postor, por el martillero don Antonio Pan, asistido del Alguacil y Actuario del Juzgado, de dos solares de terreno con el edificio en ellos construído y las demás mejoras que contienen, señalados en el plano levantado el 28 de Noviembre de 1864 por el Agrimensor don Manuel García de Zúñiga, con los números veinticinco y veintiseis, compuesto el primero de doce metros, dos centímetros de frente al Sud á la calle Piedras y cuarenta y dos metros, noventa y cinco centímetros de fondo al Norte, cuya línea mide trece metros, nueve centímetros y linda con el solar número veintisiete; por el Este con el solar número veinticuatro, y por el Oeste, con el veinte y seis, encerrando una superficie de quinientos doce metros diez decímetros; y el solar veintiseis, se compone de cuatrocientos setenta y nueve metros, sesenta y dos decímetros cuadrados; con once metros, diez y seis centímetros de frente al Sud á la expresada calle Piedras y cuarenta y dos metros, noventa y cinco centímetros de fondo, que por formar esquina son también de frente al Oeste, sobre la calle Juan Lindolfo Cuestas, lindando por el Este, con el solar número veinte y cinco, y por el Norte, cuya línea mide diez metros noventa y cinco centímetros, con el solar número veintisiete.—Se previene: Que los títulos se encuentran depositados en el Banco Hipotecario del Uruguay, por estar dicho inmueble gravado con una primera hipoteca á favor de dicha institución;—Que el mejor postor deberá oblar el diez por ciento en garantía de su oferta;—Que los gastos de escrituración, incluso el Impuesto Universitario, son de cargo del comprador, y que los demás antecedentes, se encuentran de manifiesto en la Oficina Actuaria, Ituzaingó 1420, á disposición de los interesados por el término legal.—Esta venta ha sido ordenada en los autos seguidos por el Banco Español del Río de la Plata contra la Sociedad Anónima "La Constructora Uruguaya", por ejecución de hipoteca.—Montevideo, Noviembre 13 de 1913.—Avelino Javier Figares, Escribano Público.
5345-Dibre.13.

Julio R. Alvarez

JUDICIAL

Al mejor postor

De la casa de bajos recien construída calle Yaro 910, entre Avenida Gonzalo Ramírez y Cebollatí, (Playa Ramírez) : : : : : :

EL LUNES 1.o de Diciembre

A LAS 4 y 1/2 DE LA TARDE

En el lugar de su ubicación, venderé á la más alta oferta y de acuerdo con el siguiente:

EDICTO—Por mandato del señor Juez Letrado de lo Civil de segundo turno, doctor don Jaime Cibils Larravide, dictado en los autos caratulados Caja Nacional de Ahorros y Descuentos con Pascual Crocce, ejecución de hipoteca; se hace saber al público que el día 1.o del entrante mes de Diciembre á las 4 1|2 de la tarde en el lugar de su ubicación y por el Martillero don Julio R. Alvarez, asistido del Alguacil y Actuario del Juzgado, se va á proceder á vender en remate público al mejor postor el siguiente bien: Una fracción de terreno, cuya fracción es parte del solar ubicado en la manzana N.o 264 de la Novísima Ciudad de esta Capital, á inmediaciones de la Playa Ramírez y que según plano de sub división levantado en Enero de 1912 por el Agrimensor don Ricardo Belloni está señalada con el N.o 1 y se compone de un área de 118 metros 804 milímetros que se deslindan así: 11 metros 65 centímetros de frente al Oeste á la calle Yaro, por donde está designada la puerta del edificio con el N.o 231, hoy 910 igual dimensión en la línea del fondo al Este, lindando con don Pedro Etchegaray; 10 metros 737 milímetros al Sur, confinando con la fracción N.o 2 del mismo solar y 10 metros 737 milímetros al Norte, lindando con don Ramón Fernández. Se previene: 1.o Que el mejor postor en el acto de serle aceptada la oferta deberá consignar en poder del Actuario el 10 o|o en garantía. 2.o Que los títulos y demás antecedentes se encuentran en la Oficina Actuaria de este Juzgado, calle Zabala 1327 á disposición de los interesados. — Montevideo, Noviembre 12 de 1913.—Eduardo Díaz Falp, Actuario.

Por datos: Misiones 1480.
5344-Nobre.30.

Fernando Pou

HOY

JUDICIAL

ULTIMOS REMATES

Por orden del señor Juez L. de Comercio de 1er. turno Dr. D. O. Grané y á pedido del Sr. Síndico del concurso Sievers y Cía.

En el local calle Juan C. Gómez 1461.—El martes 25 del corriente á la 1 1|2 p. m., del grande y variado surtido de artículos para invierno.—Despachado ó en depósito.—Para importadores y mayoristas.—Cien fardos frazadas pardas, grises, jaspeadas y cobertores de moletong Jacquard.—Cincuenta cajones de flanelas, tartanes, moletones, bombasí, sepline, cortafrisa y géneros para vestido.—Para sastres—Casimires ingleses pura lana.

Seña 20 o|o.
Entrega al día siguiente.
N.o.5473.-Nov.25.